No 8710 Shanghai Tuesday October 30 1928. THE EASTERN TIMES Published every morning including Sundays

時報

中華民國十七年
十月三十日 星期二
舊曆戊辰年九月十八日
今天二張大售洋三分
第八千七百十號

定報價目 [illegible]
廣告刊例 [illegible]
本館總務部設於上海浙江路二十五號 營業部設於山東路A字六號 電話中央六二二〇四 [illegible] 電話中央六二二〇一 電報掛號二五一四
[illegible]

厚生滋記紡織染廠敬告各界

雙喜 歡喜
十支至四十二支紗線

金雙喜 歡喜
廿支卅二支四十二支六十支
雙股至十二股紗線

國民政府●註册商標

本廠創辦已歷十有餘年鑒於我國棉紡織品之漏巵爲數驚人而以細紗織品等之侵入爲尤甚故特首先研究製造各種細紗股線花式織品等實行自紡自織以振國貨而挽利權出品以來深荷海內　同胞南洋華僑一致採用均認爲開源節流富國裕民之良品值此　各界熱烈提倡國貨之時本廠更將出品力圖改良精益求精藉副衆望誠恐　各界或有未明爰將各種出品名稱註册商標列布於下尚希
公鑒　厚生滋記紡織染廠謹啓

廠址　上海楊樹浦蘭路(電話)東一一八〇
經理處　(電話)東六四四八
批發所　上海山東路永慶里(電話)中央二六七四(電報掛號)一一四二四
注意　本廠出品花色繁多茲因限於篇幅不及盡載印有出品一覽表函索即寄

自紡自織●完全國貨

厚生色布　各色貢呢
粗細嗶嘰　藍條漂布
花標色丁　彩條斜絨
棉法蘭絨　條子斜紋

(搶日圖)

(黃龍奇遇)

(皆大歡喜)

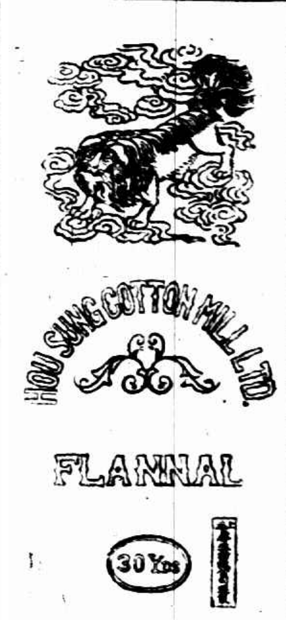

(雲獅)仁絨布

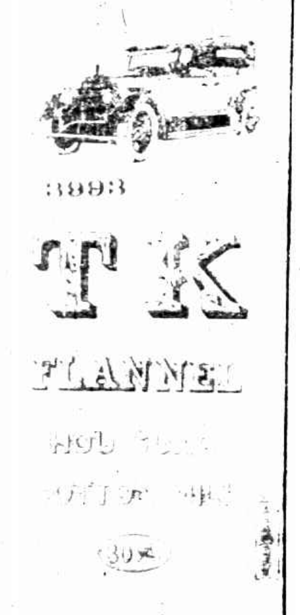

紅鷄人鐙 藍鷄人鐙 細布細斜

紅蝴蝶 藍蝴蝶 細布細斜

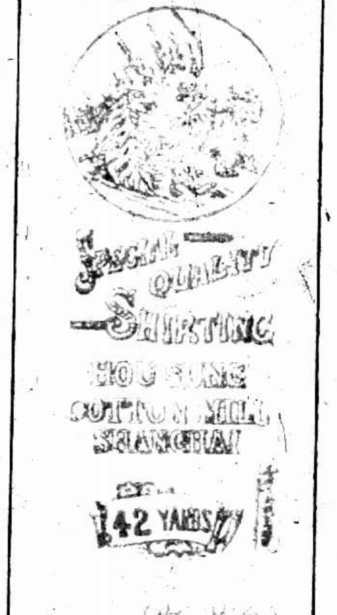

(公共汽車)山絨布

中央銀行公告第一號

本行爲國民政府國家銀行資本總額銀圓二千萬元業經一次撥足由國民政府授與代理國庫及發行兌換券之特權茲定於本年十一月一日開始營業特此公告

總裁 宋子文　副總裁 陳行
理事 陳行 宋子文 葉琢堂 王寶崙 姚詠白 錢永銘 榮宗敬 陳光甫 周宗良
監事 貝祖詒 李銘 秦潤卿 林康侯 盛和德 徐陳冕
總經理 顧立仁　總發行 李覺　同啓

中央銀行開幕啟事

謹啓者敝行現定於十一月一日上午九時舉行開幕典禮敬逕　黨政軍警工商學報各界蒞臨參與恐柬邀未週特此登報奉請屆時請　枉駕敝行指教一切幸甚禱甚　上海外灘十五號中央銀行謹啓

國民政府交通部購料委員會續行標購電料通告

本委員會前奉　令批准標購電料 [illegible] 即日起另行招請投標凡欲投標者請逕函南京國民政府交通部購料委員會索取標函並隨附標函費五元其從前向本委員會已領標函之商家仍可再投無需再納標函費該項標函務於十一月十日十二時以前送到本委員會 [illegible] 時在本委員會當衆開標特此通告
計開 [illegible] 二十萬磅 六十磅十六號鐵綫 五千磅 二百磅十二號銅綫 十萬磅 雙頭電子 四萬個 五十磅十七號軟銅綫 二千磅 [illegible] 五百付 直脚鐵螺絲 二萬個
▲附註 各商向本委員會投標價格須切實低廉所有一切可扣悉習一概豁除倘有上項情事一經查出將標函合同一律作爲無效

各界反日會諸君鑒

敝廠出品衛生絨布及衛生衣裳手套領巾均用牛女商標確係國貨幸勿誤認特此聲明
上海武定路興祥棉織廠

上海電車公司公共租界發息通告

本公司爲發給西曆一千九百二十八年十二月三十一日止之初期股息事計每股股息五厘免除所得稅凡持有本公司 [illegible] 單之各股戶請至匯豐銀行交出第三十六段息單並向該銀行索取聲明證據書一紙填明白於西曆一千九百二十八年十一月 [illegible] 日起由該銀行交發惟息單須交銀行兩日後驗明無訛方可照付其金磅市價須按息單送交銀行日之買價核算此佈
書記員薛德奉命啓

吉敦鐵路啓事

敬啓者敝路訂於十一月一日舉行通車典禮各界有願光降參與是項典禮者敝局無任歡迎但爲期甚促多爲情勢所隔或因調査困難或因道路修長以致邀請未週深爲抱憾諸希各界原諒是幸
吉敦鐵路局局長趙鎭謹啓

上海電報局通告

查本局原有無綫電台改名上海海岸無綫電台業已成立改裝新機呼號仍用XSH波長300 900米 [illegible]

有正書局新出版十種

宋拓淳化閣帖三本	十二元
西嶽華山碑三種	六元
宋人通俗小說二册	二元
釋迦應化事跡三册	一元二角
唐拓柳公權金剛經一册	四元
金壘山印譜四册	二元四角
中國名畫廿九集一册	一元五角
鄧完白篆書大屏四幅	二元四角
史晴江天官大幅	一元六角
石岩觀音像大幅	二元

上海望平街有正書局　分售各埠

嗚呼商人之道德

本堂所以有講道德一文刊諸各報者、乃欲各界明白眞是眞非、存天地間一點眞公道也、文中曾鄭重聲明、本堂警告文字、並無指實誰人姓名、亦無詳其字號、如無冒混之嫌者、必不肯冒昧承受、而博奧名、如有之、則其居心何如、已不啻自招矣、彼如果知機識趣、自宜縮首結舌、不聞不問爲愈、乃不此之圖、竟嘵嘵爭辯、又不能找出一二分理由、作爭辯張本、而圖最後爭扎、眞可憐之甚矣、

本堂講道德中、所列十二條、彼已不能找出事實與眞理來辯駁、只在零枝末節上、去圖遮掩、明眼人、自可分曉、本不必再加駁斥、惟彼已欲掉花槍以炫人、則吾亦無妨略與周旋也、玆特將前文摘要錄出、以證彼所謂辯駁者、無說自圓、難掩虛僞也、

㈠本堂謂、藥爲治病之物、其原料與配製如何、苟非藥方公開、斷難仿效、故本堂所創製之萬金油、其原料幾種、製法如何、自非他人可得而知、可得仿效、則他人之藥、吾又從何而仿效乎、即冒混者、除裝璜與罐子之外、又何從而仿效吾藥乎、此理淺而易見、故本堂不加以聲辯也、彼欲借詞搪塞者、竟謂本堂自承吾藥乃仿人製造之後輩、不知何所見而云然、豈一無論爲前輩爲後輩、一一句話、可做自承之證據乎、彼强詞若此、誠笑煞人矣、

㈡本堂謂、敝藥之裝璜罐子、並無冒仿他家、如有能指證係冒裝他家者、本堂當以十萬元爲贈、決不食言、如不能指證之、則仿用敝藥罐子與裝璜者、即有冒混之嫌矣、此層、蓋欲證明彼謂吾藥裝璜罐子、確係仿自他人者、爲不忠不實之謊言也、爲彼計已指人家罐子係仿自他人矣、自當設法向歐美仰光、覓出證據、以證明敝藥罐子、確係仿自他人、則已可得十萬之贈、又可使本堂報顏無言、奈何信口雌黃、毫無根據、內幕經人揭穿、而又謂仰光三家及前輩諸藥房、從來裝此藥品、是玻璃罐抑別種罐、借以搪塞、夫玻璃罐之有大小高低、方圓六角之不同、前已言之矣、豈同是用玻璃罐、即是仿造耶、今彼竟以此相問、幾何不令旁觀者笑其力圖掙扎耶、彼又問敝藥初製時、是否用同樣之罐子、已知敝藥今日所用之罐子、與初製時所用者不同、則今日仿造六角罐子、果學自仰光三家藥房乎、抑仿自本堂乎、其居心如何不啻自招矣、

㈢本堂謂、六角形之食物罐子也、化裝品罐子也、藥物罐子也、其大小高矮、有與萬金油罐子相同者乎、冒混者之罐子又何不仿食物罐、化裝品罐、而偏要仿萬金油之罐子乎、此層乃證明萬金油罐子、爲本堂獨出心裁所創製、並證實冒混者之罐子、確係仿自本堂也、乃今竟有人、對此已不能加以辯駁、又不默爾而息、遂借六角玻璃罐、非我發明、無論何人、均可自由採辦、實無討論之價值等語、以冀遮掩、夫吾人所欲討論者、乃藥油罐子有無仿造之嫌耳、六角玻璃罐、雖非本堂所發明、然試問裝萬金油之六角罐、有冒混之嫌乎、無冒混之嫌乎、問自己的良心、才可知道矣、尤可笑者、彼謂本堂當向造罐廠及衆售家交涉、無與彼事、試思彼所用之罐子、係造罐廠造備之普通之貨品乎、抑指定樣式囑其照造乎、如其係囑彼照造也、則高矮大小四角八角、均由吾意而定、豈得將製仿之責、諉諸造罐廠乎、

㈣本堂并未嘗指罐外之有包紙、爲吾所發明、亦未嘗指人罐外之有包紙、即爲冒混本堂、彼所謂仰光三家藥房、凡所出各藥品、未嘗包紙於罐外乎等語、以及形式等等、誠不知其從何問起、不知本堂所謂冒混裝飾者、乃指包紙上之彩色、及包紙之形式而言耳、今彼藥包紙外加封之橫標、及其金牙、早有公評、社會人士、固無庸硬辯强飾矣、

㈤有法賦之專利權者、如有人冒混、則當借法律以保障之、無法賦之專利權者、如有人仿造、是則不能借道德以糾問之矣、此所以道德威權高於法律也、不圖彼反謂爲道德所許、究不知是何居心也、嗚乎、彼許多名家出品、無法賦專利權也、何不自由仿製、以相競爭、奈何只仿本堂四種耶、豈摧殘自己人、破壞自己人、即態度光明、手段正當、所謂道德之商人、原來如是如是、敬聞命矣、

㈥本堂所附兩問、彼不能答、遂以不涉本題、跡近侵犯等語了之、其實此等質問、其果不涉本題乎、吾則又不能已而言矣、借廣告以行其欺騙手段、非出自彼方乎、故本堂遂以一面登報說長期贈送、一面定價發售、是否借廣告行其欺騙手段相問、彼非認廣告罵人、爲無道德乎、故本堂遂以自己登罵人廣告、有無道德相問、此皆根據彼方所言者而問之、何得謂不涉本題、跡近侵犯乎

北四川路八十四九號　上海虎標永安堂

查禁「不平等條約與中國」

日電傳楊宇霆將赴日

查禁「不平等條約與中國」

[illegible]……派員分[illegible]……各該地黨部或軍警機關以便緝拏究辦特此通告 上海特別市黨部宣傳部

國民政府財政部十七年金融短期公債

國民政府爲建設金融事業起見特發行民國十七年金融短期公債其條例簡章列後自本年十月念五日起由下列各銀行經募

中國銀行 交通銀行 江蘇銀行 中央銀行(十一月一日起)

發行價格 每百元實收九十二元

條例摘要 定額三千萬元

利率 週息八厘每年付息二次以三月九月末日行之

債期 民國十八年起每年三月十日及九月十日各抽籤還本一次并於該兩月末日開始付款第一年至第三年按年還百分之七第四年至第六年還百分之二十第七年三月還百分之十九月還百分之九至民國二十四年九月底全數償清

基金 以關稅內德國退還賠款(除應付十四年公債及治安債券外)餘款項下爲担保品由總稅務司按月撥存江海關二五附稅國庫券基金保管委員會保管備付

種類 定爲萬元千元百元三種

用途 得爲銀行之保證準備金其他公務上須交納保證金時得作爲担保品

中華民國十七年十月財政部長宋子文次長張壽鏞

附錄原代理總稅務司易紈士對於該項公債之基金及償還本息辦法之宣言

茲查原應發作德國賠款之關稅部分除抵押民國十四年公債及民國十五年治安公債券外尚有餘款足敷現在發行之十七年金融短期公債還本付息之用所有該項餘款應由本代表總稅務司遵照財政部長命令撥交江海關二五附稅國庫券基金保管委員會保管 代理總稅務司易紈士

對徐君衡伯道歉

敬啓者鄙人等曾於本年九月向吳崑山湖田局新前東山湖田主任徐君衡伯有以多報少招搖妄大等事以致徐君名譽被損向法院提起訴訟現因明晰此種事實完全子虛悉係受人愚弄加害徐君鄙人等自知理屈特請張君前向徐君疏和除函徐君與法院撤銷訴訟外特登報申各報向徐君衡伯聲明道歉 韓汝伯 蔣家綱 蔡紹周 周龍湘 胡度宜 周珠等同啓

漢字改革上的一個最新提議

簡易字說

胡懷琛著

一冊定價四角 郵費二分半

本書的主張是將原有漢字略加改變使之「筆畫簡單」「意義明瞭」故稱爲「簡易字」其唯一特點在使未識漢字者容易學習已識漢字者不必再學一見即識故與其他「簡字」「新字」有不同之處內容分「甚麼叫簡易字」「簡易字構成的經過」「簡易字表」「簡易字彙」等十八章全書條理清楚而文筆活潑異常有興趣能一洗「學術文」枯燥沈悶之弊

商務印書館

時評

官僚之今昔 (部良)

獵官思想與人才主義

自軍事底定。訓政開始。舉國人士。懸望一新政治基礎之植立。其殷切殆不亞於久旱之思甘霖。飢渴之待食飲。頃者五院成立。負責有人。章法條敎。次第釐訂。一切政綱之展施。地方之建設。在在有需人協助之必要。於是宦海仕途。頓呈蓬勃氣象。而衆庶嗷嗷。亦更有回蘇之望矣。自來從事新聞事業者。每每以登臺官僚爲其糾察評騭之對象。而屬筆之頃。又往往毀多於譽。誠以舊官僚常多不自愛好。而新聞記者爲人民喉舌所寄。不能不致其忠告也。今日情形。迥非昔比。百事更新。弊制悉革。吾人於欣慰之餘。誠何所用其過慮。輒以己臆所及。爲一析今昔官僚之異點。亦所以稔世之不明眞相者。

今昔官僚之異點。根本繫於一般人對官位見解之不同。在昔以官爲特殊階級。有榮譽可誇耀。有利便可貪圖。故得之者彈冠。望之者熱中。所謂一行作吏。面目全非。今則官員本是平民。其性質爲代表多數處理一種行政。旣不能倚勢以凌人。更無由適體以自便。一切受律法之制限。即一切與平民無所異。虛榮旣泯。宜可以絕歆羨倖進之途矣。在昔以做官爲致富之捷徑。起家之導源。敲剝民髓。悉肥私橐。車來晌還。爲道多有。雖五日京兆。歸來猶不失作一富家翁。今則貪官汚吏。俱在打倒之列。苛捐雜稅。均有蠲除之望。標語昭昭。宜可以警貪汚之上下其手矣。在昔謀官者多由鑽營而來。或緣請託而至。故一人得志。雞犬皆昇。闒茸無賴。並掌機要。今則考試監察。甄別森嚴。人盡其才。授從其宜。宜可以使無能者息覬覦之念矣。從是吾得一結論曰。昔之從政。在獵一己之祿利。今之從政。在爲黨國而宣勞。以此爲判。不晰然於今昔官僚之不同歟。

明乎上所述。吾深願一般在位者。知深切之注意矣。方今羣流並進之會。宜若何本忠實之主張。具精密之抄汰。勿令腐惡投機分子有託足之機會。而使燦爛新政有汚痕之遺著也。

電訊

行政院開始辦公

◎行政院今日開始辦公、譚延闓委陶公衡・朱宗良等六人爲行政院秘書、(南京二十九日電)

財政部最近之通告

◎財部通告前中央銀行所發紙幣、湘贛桂通用毫洋券、湘贛鄂所發通用大洋券、漢口所發兌換券、現在未能通用、現正由部妥籌辦法整理、一俟籌備就緒、即可公布施行、上海中央銀行於十一月一日開幕、同時發行上海中央銀行兌換券、準備充足、照實足通用、可照納賦稅等用、與總司令部前所發小洋券均可隨時兌現、(南京二十九日電)

文官參軍兩長將就職

◎國府文官長古應芬、參軍長何成濬、均定三十一日率同國府全體職員行就職禮、(南京二十九日下午十一時電)

◎國府參軍長何成濬、已由北平起行、三十日可到京、(南京二十九日下午十一時電)

張繼明日就職

◎國府委員張繼、定三十一日就職、擬就職後即偕夫人返北平省親、約一月後來京、(南京二十九日下午十一時電)

有田來華與交涉案 在滬召集各日領會商

◎外部省昨開緊要會議之結果、乃亞洲事務科主任有田氏之奉命赴滬、其任務在明瞭王正廷與矢田談判中不甚分明之若干點、有田雖未有全權、然聞可於認爲必要時、傳召青島濟南兩處日領事來滬、續開解決濟案之談判、不過有田此行、頗爲局促、蓋必須於十一月八日日皇大典以前返西京也、外務省代表稱、有田之匆遽赴華、可視爲前進一步、政府以爲有望、南京談話之結果可認爲美滿云、解決濟案之談判、大約將由濟南靑島兩領事任之、但衆料中日修約之談判、終將由日使芳澤任之、果爾則芳澤明年初將往南京矣、路透社聞諸可恃方面云、濟案解決之氣象頗佳、因雙方皆採和緩態度、日本已承認在物質要求上之相互原則、(東京二十九日路透電)

◎有田局長來滬之使命、係欲發見濟案中關於山東撤兵後之保障問題中日兩國主張不同之調和點、交涉促進之必要上、命矢田・藤田・西田・三總領事會於上海、有田局長定於十一月八日歸國、在京都與田中首相芳澤公使等會見、報告會議之結果、再開外務省首腦部會議、然後決定最後之對華態度云、(東京二十九日電通電)

◎有田亞細亞局長昨晚由東京出發、今日由神戶搭上海丸赴滬、此行乃昨日田中外相・芳澤公使・森・吉・兩次官・及有田亞細亞局長等重要協議之結果、聞關於濟案交涉等與矢由總領事有所商洽云、(東京二十九日東方電)

◎有田亞細亞局長、本日上午十一時、由神戶乘上海丸赴滬、係奉有政府命令、與中日交涉同題有關、(東京二十九日東方電)

◎代理濟南日本總領事西田畊一氏、本日離靑、乘榊丸赴滬、(靑島二十九日東方電)

田中將發交涉命令

◎田中首相郎會議之結果、決定不日發中日正式交涉之訓令、尤其關於濟案決愼重處理、據芳澤公使語人云、以目下情勢觀之、中日交涉雖無悲觀之必要、但樂觀則亦過早、(東京二十九日電通電)

◎日政府以矢田岡本非外交官、論職不能辦正式外交、已任矢田兼任參贊、岡本兼任書記官、下次中日會議、矢田岡本將憑此資格出席、(南京二十九日電)

白崇禧在平召集會議 葉琪報告赴奉經過

◎白崇禧二十九午在中央飯店召集會議、葉琪・魏益三・王澤民・均到平出席、先由葉琪報告赴奉接洽經過、扣車先放還一部、即實行、次由魏王報告點編情形、最後對國防與縮編善後等問題討論甚久、(北平二十九日下午五時電)

◎葉琪二十九日午回平、語人云、此次赴奉結果甚佳、熱河事由國府與奉方以和平解決、(北平二十九日下午五時電)

奉軍準備退至楡關 大批車輛已送至灤州

◎灤東奉軍、準備撤退至楡關爲止、(北平二十九日下午五時電)

◎白崇禧駐奉代表今日返平、聞其使命業已成功、路車二百餘輛已送至灤州、因無機車、不能進行、奉方願讓出灤河與山海關間三縣、並欲和平解決懸案、(北平二十九日路透電)

長蘆綱總被捕案續訊

◎蔣介石二十八日電閻錫山、長蘆綱總被捕案、財部已派員北來辦理、(北平二十九日下午五時電)

日電傳楊宇霆將赴日

◎據確息、楊宇霆將奉派爲赴日慶祝日皇即位之特使、楊此次渡日、頗惹一般人之注目、(北平二十九日東方電)

漢口鎗決貪賍縣長

◎漢川縣長張紹襄貪贓枉法、經省政府淸鄉署與民廳組特別法庭會審確實、二十九日槍決、(漢口二十九日下午九時電)

平漢路協助軍餉

◎路局息、路局長黃士謙在平與閻商決、每月協餉三十萬、(漢口二十八日電)

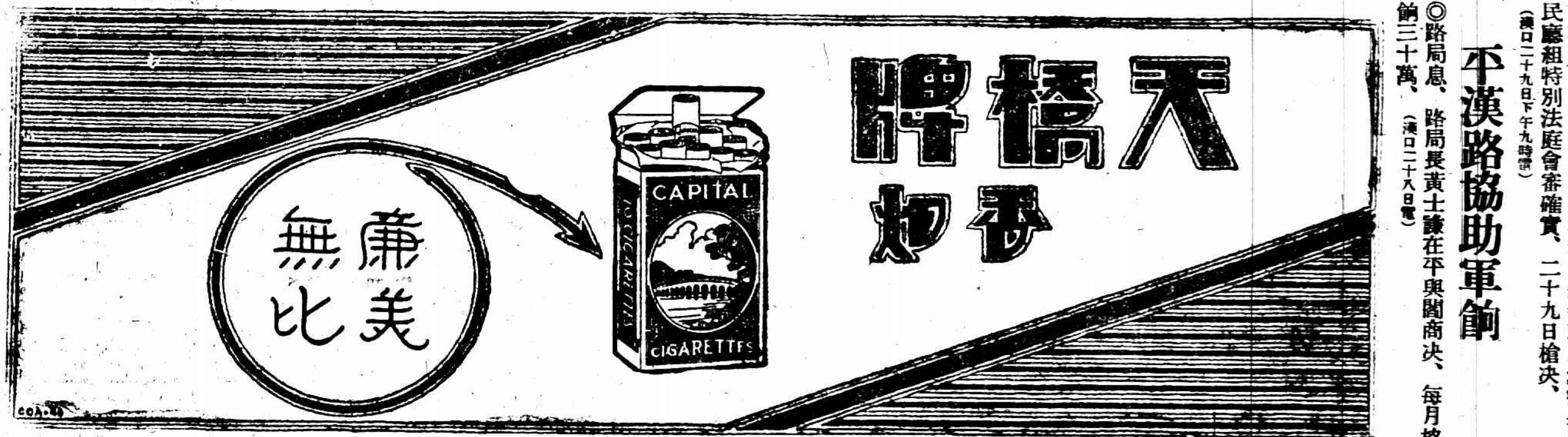

魯滌平由衡回省

◎魯滌平電何健、囑即回省、何已定二十九日由衡州首途回省、(長沙二十九日下午五時電)

漢分會撥欵賑湘災

◎武漢政分會撥湘災急賑五萬元、並電請國府列湘爲特別災區、(長沙二十九日下午五時電)

湘將公布佃農保護法

◎省府制定佃農保護法、已函由省指委會修正、不日公佈、(長沙二十九日下午五時電)

◎湖南省指委會函省政府、請制定減租委員會組織法、(長沙二十九日下午五時電)

荷使由平南下

◎荷公使歐科二十八日晚南下、任務有三、㈠商議中荷新約、㈡各國使館南遷問題、㈢視察國府一切設施、(南京二十九日電)

葡使抵香港

◎葡使畢安琪已抵香港、葡僑定今日午後在俱樂部開會招待、並贈紀念物、(香港二十八日路透電)

◎葡使畢安琪今日與路透訪員言及中葡修約事、謂草約基礎已得諒解、甚可將中葡兩國現有邦交置於條約基礎之上、渠以爲談判之第一章、業已完畢、因渠已將葡政府準備締約之讓步與努力、通知國民政府也、宣佈廢約者中國、欲修約者亦中國、故此後之步驟、當由國民政府發動云、(香港二十九日路透電)

陵案開審尚有待

◎陵案法庭尚未組織、因各審判員未到齊、至組織開審辦法、待審判員到平開會議定、(北平二十九日下午九時電)

王澤民報告軍事

◎王澤民今日在總部紀念週報告東征俘虜未收編一人、皆遣散、第四集團軍本欲班師回漢、因奉中央命、駐津東担任國防、奉方還車二百輛、已開到灤州、縮編事自二十二日起至二十八日止、由灤州至軍糧城之第四集團軍已點驗完畢、(北平二十九日下午九時電)

農政會議會員謁墓

◎二十九日蘇省農政會議停開、午前八時、各會員在招待所集合、備汽車二十五輛、謁總理墓、由陵墓工程師導引參觀畢、即在祭堂舉行紀念週、何玉書主席、除報告政治黨務外、並希望各黨員注重農政會議等語、(南京二十九日電)

首都要聞

◎蔣總司令注意訓練軍官團學生、頃面諭軍官團主任馮軼裴、謂該團學生畢業已近、應於最近加授機關槍及山炮、各學生畢業後、即派往各軍任職、俾原任軍官得調回訓練、又命該團選學生若干名、送航空處專習航空偵察、(南京二十九日電)

◎全國反日會定十一月五日在京舉行第三次執委會、並電各省市反日會派代表出席(南京二十九日電)

◎交部決令將乙級郵務生最高薪率自一百三十元提高至二百四十元、(南京二十九日電)

◎馮玉祥今午由燕子磯曉莊師範返京、(南京二十九日下午十一時電)

◎農礦部漢冶萍公司整理委員會两湖委員已派定、即將來京、不日開會討論整理方案、(南京電)

◎易培基因病赴滬就醫、於一週內可返京、(南京二十九日電)

粵省支配賑欵

◎籌賑總處共收入三百萬、決以百分之三十賑恤、百分之五十築路、以工代賑、百分之二十辦理其他救濟事業、計東區六十五萬、西區二十八萬、南區四十五萬北區十二萬、(香港二十九日下午九時電)

桂省籌借柳州賑欵

◎廣州二十九晚無線電、柳州二十日大火、燬去全城三分之二、計屋三千餘家、金融界已電粵方停止匯兌、桂省政府電粵、請黃紹雄向粵方借款三百萬、爲賑濟建設用、(南京二十九日電)

吉省各公團力爭路權

◎吉林總商會・學生聯合會・商會聯合會・省議會・省敎育會・律師公會・航業公會等十團體、先後電爭吉會延長路約、電已十數通、民氣激昂、希望中央主持、並喚起全國輿論、張學良派員勸令勿趨極端、靜待據理交涉、(南京二十九日電)

桂省電告災情

◎第十五軍司令部廣西省政府二十七日通電、廣西入秋以來、天時亢旱、連月不雨、不特禾稻枯槁、即雜糧亦復無望、除將詳情呈報國府外、敬代一千一百萬人民請命、廣籌賑濟(南寧二十七日電)

河北提早舉辦冬防

◎河北省政府因各縣盜匪甚多、訓令各縣冬防加緊緝捕、(北平二十九日下午九時電)

◎北平軍警憲兵以城郊搶案日必數起、昨開聯席會議、決特別防衛、提前辦理冬防(北平二十九日電)

秋令進補 當以 自來血 爲 補血妙品

補品有淸補膩補之分。燥濕之別。宜於夏秋。而不宜於春冬。宜於長老。而不宜於幼壯。故服補品者。不可不愼加選擇。惟有本藥房自來血爲淸純之補血品。凡幼而面黃肌瘦。壯而身體多病。是謂血虛。發育不全者。畏難茍安者。是所血貧。老而生活組織萎縮。百病叢生者。是爲血枯。茍能於秋令服之。血液增多。而無血虛血貧血枯諸痛苦矣。

◆自來血定價大瓶二元 小瓶一元二角

上海四馬路五洲大藥房發行 分店天津法租界 分店北四川路

各埠五洲分店及大藥房均有出售

日空軍撤退一部

◎由平壤飛行第六聯隊派往山東之部隊、此次藏歸還原隊、其一部昨日傍晚已乘大連丸載回平壤(靑島二十八日東方電)

兩湖點驗委員將赴湘

◎李宗仁二十七晚在政分會宴點驗委員、各委定三十一日赴湘點驗、(漢口二十八日電)

各方彙聞

◎北平市指委通知全市各機關、不慶祝日皇大典(北平二十九日下午三時電)

◎新任中東鐵路副理事長齊爾卿、本日就職、(哈爾濱二十九日東方電)

◎株萍路二十六日已接收、機工兩所長當電告就職、(漢口二十八日電)

◎陳策二十八日夕抵港、二十九日參加仲元仲愷艦下水禮、(香港二十九日下午九時電)

◎今晨衛戍部舉行山西光復紀念、(北平二十九日下午五時電)

◎趙戴文二十九日過石莊南下赴京、(北平二十九日下午九時電)

北平公債市況

◎二十九日公債市、九六前場二五九、後場二六、鹽餘券六六、春季券六四、十四年公債八零八、成交一百餘萬、(北平二十九日下午九時電)

要聞

應當注意的西北地方

馮玉祥在金大演講

馮玉祥二十七日在金陵大學講演、大意分兩層、一爲報告西北的情形、一爲對於金大前途的希望、茲將報告西北情形一段紀錄如左、

西北的文化政治很値得我們注意、在此國家建設時期、對於西北地利物產種種事業、尤其應當特別研究、就隴城說、大家都知道在江浙一縣的地方、東西南北至多不過六七十里、在西北的一縣、就大的很了、甘肅有個燉煌縣、南北八百多里、東西一千三百多里、你看我們的祖宗爲我們遺留下這樣大的土地、爲我們當子孫的一代一代的享用、這些地方的出產是稻米礦產、這些好地方就是沒有人去開發、地下的水、有的隨便取來就可以當汽油開車、不過沒有經過科學的製造、比較外國的汽油差一點、在西北類如此的地方太多、就是因爲我們的國家太沒有辦法、國民的知識太落後了、眞是貨棄於地、實在可惜極了、可惜極了、甘肅西部並且還有許多的黃白金礦、

大家知道現在全世界戰爭的焦點是爭煤礦、是爲爭金錢、我們的國家也受了這許多的束縛、自己的祖宗遺留了不少的寶貝、反而天天叫窮、這眞是拿上金碗討飯吃、我們對於西北的交通實業敎育種種、應辦的事業、如果不想法提倡開發、實在是自甘暴棄、現在東南有人滿之憂、而西北空曠無人、大家在此地有人沒房子住、而西北有無數的廣厦、反而沒有人住、現在西北正待東南人去開發呢、

說到西北的出產、實在驚人的很、樹有六七圍大的、砍伐都沒法子、木料如此的豐富、而我們修鐵道所用的枕木、都要買日本的木頭、我們家裏有許多的木頭、而當子孫的一個是不知道自己有、一個是說「那末遠如何能運的來」、說到這裏有許多令人傷心的事、如在西北一帶、自己沒人注意開發、有許多外國人佔據大塊地皮、在那裏儼然成了許多的小國、兄弟前年五原誓師後由五原到寧夏、中間幾百里地、幾千里土、地肥沃而沒有人耕種、那些地方在漢朝已經成了屯田了、走到許多地方、便有許多的獨立小國、怎樣說是獨立小國呢、就是在廣大的沃原上、幾百里不見人煙、有時遇見一叢樹木茂盛高樓大厦的大莊堡、警戒・設備・敎育・醫院・敎堂・馬路全有、你問是誰作主呢、是傳敎或經商的外國人、他們開闢的土地非常的多、經營的人有許多是一兩個外國女人、她們多半是美國・比利時・荷蘭等國人、一切地方上訴訟種種的事、都讓那些洋女人們去管、你看人家的女人如此的冒險奮勇、我們中國的女子不必說大門不出的整天坐在家裏當廢人、就是男人也從不敢出遠門一步、北方河南人到陝西去、這是很近的了、假使男人要去、他的女人、一聽說去、就在那裏拉着衣襟、說「唉喲！我的天兒！你又到那裏去啊？」」朋友們、你看我們的民族沒出息到了這般地步、如果自己不發奮努力、如何得了、人家的女人、乘風破浪、萬里長征、我們呢、百事不求進步、如何不被帝國主義欺侮的連孫子兒都不如、甚至於連猪狗都不如呢、我們的祖宗遺留下這樣大好的河山、我們到底怨誰呢、怨我們的祖宗遺留下產業太多嗎、就是怨你我當子孫的太不努力、太不振作、太不吃苦、太不長進、兄弟從西北來見過這樣好的地方太多、眞是地大物博、還有令人驚奇的事、就是在那些地方出的各種瓜都是三四斤重、並且「抱的火爐吃西瓜」、你看那是多麼沃美的地方、

日人侵略閩粵間漁權

日輪已在海岸捕魚——繼亞細亞而起之大漁業公司又在籌組中

廈門通信、日本漁業家小出治・荻野芳藏・星野勇三三人、與設在澳門擁有閩粵漁權之富美漁業公司經理蕭順瑞訂約、由日人組織亞細亞漁業公司、漁場爲閩粵沿海迄安南屬東京灣一節、曾見報端、茲據最近自外海捕魚歸來之厦門漁戶傳出消息、一星期前、渠等在省厦間海岸捕魚、發現日本漁輪十六艘、自北來此捕魚、其談話略謂、每年秋季、海上之漁獲物以坂魚爲大宗、漁場在厦門港口以北、福州馬江港口以南之海區、而集中於葫蘆島與東犬島、因是我國釣艚（即中國人力捕魚帆船）亦均集此投釣、詎今年忽有日本機器拖網漁輪八對、（每二輪連結爲一對）於一星期以前自台灣來葫蘆東犬島附近捕魚、每輪約七八十噸、以機器拖網、我國人力釣艚、焉能與抗、於是拖網輪所過之區一切魚類、幾爲一網打盡、迨十六輪滿載後、始鼓輪向澎湖島而去云云、又據日本東京水產講習所中國留學生通信、略謂日本漁業家小出治・荻野芳藏・星野勇三與富美公司訂約組織亞細亞漁業公司、七月在澳門簽字、確係事實、在日本水產界無不知者、亞細亞公司最近見中國政府對此事無甚表示、已積極進行、預料日內將派漁輪南下、至閩粵沿海捕魚、（近省厦間發現之日漁輪或即亞細亞者）又日人年來極注意於水產事業之開發、北海道以北、白令海峽以南一帶海面、自日俄漁業協定簽定後、已不啻日人獨有之漁場、近更轉其目光、注意於中國東南海及南洋一帶漁場、凡有倡組開發中國及南洋漁業之公司者、日人無不踴躍投資、亞細亞公司組成後、北海道函館地方又有人倡組大於亞細亞之漁業公司、資本金四千萬、聞已籌足、漁場仍定於閩粵沿海迄安南屬東京灣一帶、以香港爲根據地、其經營計劃、以最小一萬噸之最新式水產母船二艘、每一母船隨帶拖網漁輪數艘或十餘艘、至指定之漁場停泊、拖網漁輪即在附近四處捕魚、以所得魚類、載來貯母船上、母船中除冷藏之設備外、尚有製造罐頭及監製之各項機器、隨時將魚類製成各式罐頭及乾製品、並備有母船及拖網輪全部捕魚人員半年食糧、俟母船滿載後、即直接駛往歐美各埠銷售、此二大母船南下經營實現之期不遠、吾國人若不急圖挽救、聽日人之侵略、則東南漁場、將成爲日人佔有物矣云云、此事關係國權及實業經濟方面甚大、紀之以期國人之注意也、（二十三日）

蘇省農政會議第四日

江蘇省農政會議二十八日開第四次大會、出席會員何玉書等一百零七人、列席代表過探先等十三人、主席何玉書 ㈠本會議宣言草案、（決議）交陶昌善王志莘康瀚李積新謝世臣會員等審查、㈡季會員雲臨時提議、擬請指撥臨海帶征之建設費及滯……劉金光農場經費案、（決議）交特別審查委員會審查、㈢楊會員濂等臨時提議、請頒布獎勵私立農事試驗等場條例案 （決議）交特別審查委員會審查、㈣七會員王璜等臨時提議、擬請改各縣農場主任爲場長、幷兼理縣農業行政以利事權案、（決議）交特別審查委員會審查 ㈤唐會員瀚等臨時提議、請主席指定會場計時員、專司審計會員說話時間及表決、輔佐主席維持秩序、而節時間案、（決議）通過、由主席指定張會員宗成王會員道平爲會場計時員、㈥張會員培等臨時提議、請於崑山等八縣外添設一江寧縣立農場 其經費即按照崑山等一分畝捐辦法、以資救濟發民案、（決議）交審查委員會農業組審查、㈦海會員學芳等臨時提議、確定各農事試驗場事業計劃案、（決議）交審查委員會農業組審查 ㈧莊會員啟等臨時提議、請通令各縣設公立烘繭處或指定任何繭行爲代用公立烘繭處、以惠農民案、（決議）交審查委員會農業組審查、㈨莊會員啟等臨時提議、請修正繭行條例案、（決議）交特別審查委員會審查、㈩周會員覺生等十人臨時動議、大會以後所有臨時提案、先交秘書處分發各組審查案（決議）通過、⑪組織農田水利委員會案、（決議）交審查委員會農業組審查、

晉省鼠疫蔓延

發生於臨縣……蔓延於代縣繁峙等處……現在防範施救中……鄉愚指去年鼠戰爲預兆

太原通訊、日前代縣應縣山陰等處、當軍事結束之後、曾一度發生虎烈拉、幸經當局竭力設法施救、未能令其蔓延、即此所傷人數、亦不在少、不料近日臨縣、忽又發生鼠疫、來勢滔滔、蔓延極速、現據所得確實消息、此次鼠疫之發生、係臨縣爲其發源地、但日前外間所傳消息、則云此次鼠疫係發生於汾陽、想係傳訛之誤、自該處鼠疫發現後、傳染迅速、死亡相繼、故居民異常恐慌、當由該縣縣長、急電北平閻總司令、請示防範辦法、閻氏接電後、立電此間總司令部軍醫處薄處長、迅派對於鼠疫防範素有經驗之醫務人員、前往該縣設法施救、軍醫處長接電後、當即選派太原後方總醫院楊軍醫官、率領精明軍醫長二員、軍醫生二員、及醫兵十名、直赴臨縣、先行調查眞相、究竟是否鼠疫、俾定防範方針、現後方總醫院、已接楊軍醫官報告、內云、奉命前往該處調查、結果、確爲鼠疫、傳染十分迅速、自染疫至死去、僅數小時的工夫、現查臨縣境內、共有二十個村莊罹染此疫、自發現至現在、（發報告的那天）此二十個村中、共計染疫死亡者、計爲二百三十六人、但目下仍在蔓延之中、觀其情況、再逾數日、則其鄰縣、將有傳染之虞云云、聞軍醫薄處長之意、以現今醫學雖極昌明、而對於鼠疫之純效藥、尚未發明、故僅能施行防範一法、然實行防範、則非斷絕交通、隔離病人不爲功、該縣既已調查明白、確爲鼠疫惟有防範一法可施、所有防範手續、目下正在計劃中、（十月廿日）

北平通信、客有自晉綏歸者、記者詢以該地最近鼠疫情形、據云晉綏鼠疫、蔓延甚速、每至一村傳染此病、醫藥無效、惟有坐以待斃、地方當局已紛紛設法預防、並由官家購藥多種分送各村莊救濟、至此次鼠疫之來源、係因晉省今年苦旱、秋收全無、鄉間人民多捕鼠充饑、不幸中鼠毒致生疫症、有迷信者謂去年該區曾發生鼠戰之奇聞、爲今年鼠疫之預兆、因紛紛焚香祝禱築台拜鼠爲神云、

湘省解散通匪軍隊

原爲股匪而收編之桂馥部

長沙通訊、此次湘軍團剿陽明股匪周文、事前即已分配地段、令各師分任堵截、乃周匪竟得兎脫者、實以第三獨立師許克祥部之李桂各團、違令縱脫所致、查許部李桂兩團、係奉令担任魯塘壘下之線、乃兩團對於土匪、並不加以截擊、且桂反以主力軍開往他處、李則始終逗留魯塘、並對大坪小茗洞等處、完全空防、使匪得從容由該處向猛江原新方向逃竄、而桂團且有一部爲之後衛、匪既逃逸、始同時通報魯塘壘下無匪、而請獨立第十九師之易維揚張敎中兩團前進、乃見張各團到後、竟在魯塘壘下、搜獲匪徒牛羊穀米等物甚多、至此始知桂李各團通匪、且查得以上各通匪情形實據、又查得一團團長桂馥、本爲周文部屬、前次三次攻陷寧遠、均桂爲之總指揮、燒殺情形、備極慘酷、受編以後、復勾結股匪、接濟匪彈、於是淸鄉會辦何鍵、乃飭令第十九獨立師長張其雄、先將桂團解散、張師奉令後、即令所部易維揚・魏鎭・張敎中・姚維翰各團、遵照辦理、易魏各團、查得桂匪所部、分駐四處、石家駐匪團部機特各一連及第一營、由易團一三營魏團二三營解決之、林坑源駐匪二營部兵一排、土地塘駐匪第二營、由魏團第一營解決之、分水坳駐匪第三營、由張團二營及易團二營之一部解決之、頃得易團等馬（二十一）電、則各部均已於二十一日午前八時三十分到達、將任務完全解決、斃匪二百餘名、救出被擄男女數十名、繳得馬步槍二百餘桿、暫存永州師部、至桂馥則尚生死未明云、

湘軍縮編之進行

陳嘉祐部將另編……呈請核定警備團編制法……六師組織點驗委員會

長沙通訊、第四集團軍總司令部所發布之湘軍縮編令、係將第二第十四兩軍、合編爲第五師、此令發布之後、魯滌平以第十四軍在革命史上頗著勞績、且該軍在粵之時、訓練有素、足以爲國防之用、尤宜另編爲一師或一獨立旅、惟當時李宗仁氏尚在首都、必俟其回漢後、始能確定辦法、故第二第十四兩軍之合編、迄未着手、現在李氏既經返漢、魯氏即於所部六師師長戴岳赴漢歡迎之際、令以此詳切陳述、李氏對於應行縮編之各軍、雖決定俟點驗委員會點驗之後、再定辦法、然於第十四軍之另編、則似屬已成定局、惟究竟爲一師或一獨立旅、則尚未定耳、獨立第五第六第十九三師、均經總部明令改編爲警備團、已誌前報、惟警備團應如何編制、既無定案可循、而又屬省防軍性質、不便向總部請示、編制法既未確定、則縮編自無從着手、淸鄉督辦署以警備團亟應迅予編定、以便令其努力剿匪、昨已咨會省政府、請即將警備團編制法從速核定、以便飭令遵照改編、

湘省對於點驗委員會應行派定之委員、第二軍已派定參謀吳賡恕等三人、昨已首途赴漢、業經縮編就緒之第六師、昨亦派定科長張湘砥、軍事整理委員章亮基曹翔等三人、第一獨立旅即派定參謀何熙贊、亦於二十三日赴漢、聽候組織、六師正副師長何鍵劉建緒、以此次點驗、關係將來各師之編制甚大、爰決定在總部點委會未到師點驗以前、先自點驗一次、定自十一月一日起、由師部參謀經理兩處及整理委員會、合組一點委會、實行分部點驗、並已將點驗表件、分發各旅團營、飭各切實整理準備、無得稍自疏忽、

武漢市政委員會之組織

先成立四局

漢口通信、武漢市政委員會之組織、採用委員制、武昌漢陽漢口三鎭、歸其統轄、委員會設於漢口濟生一馬路、委員長胡宗鐸、委員張難先・陶鈞・伯熹・嚴重・孫繩・石瑛・時功玫・王恒等八人、原定分設財政・公安・工務・社會・土地・衛生・敎育・港務・九局、現先成立財政・公安・工務・社會・四局、財政局長於圯成、公安局長汪以南、工務局長余籍傳、社會局長、涂允檀、秘書處秘書長董修甲、秘書康榮森・程德譜・吳品今、編輯主任陸丹林、文書主任葉鴻洲、宣傳主任劉治乾、及一部分由工程委員會移來職員、均已到差辦公、其他科員辦事員錄事等、全由考試錄取任用、計科員辦事員錄事等投考者共有一千九百餘人、結果共計一百名、連日關於考試職員、修理房屋、籌備成立等事、極形忙碌、

古城返照記 （六五） （老漢）

時報所有 不許轉載

只見墓碑上面、八個大字、乃是：

大成至聖文宣王墓

康熙一看犯了蹻蹊、剛邁了的那一支腿、亦不知不覺直了起來。方才大成殿神牌上寫的至聖先師、所以禮當叩拜。如今墳前這座碑碣、乃是唐代所鐫、明明是「文宣王」。皇帝拜王、那還了得！那時他幾乎要唱金水橋那一口哭頭、敎孤好爲難哪啊……」、想了一回、「有了！」「取黃紙過來！」就叫隨侍的南書房翰林官兒、寫作：

「至聖先師孔子之墓」

蒙在碑碣之上、立刻把King變作Sage、這才整其衣冠、正其瞻視的磕了三個頭、其不三跪九拜者、因方才拜過了也。自此以後、皇帝謁林、都是照此例而行、謂之「拜師不拜王」云

（四）孔老夫子的臉譜

孔老夫子的學問道德、給我們漢族掙下一點師儒身分、這點功業値得紀念、無可疑了。只是他老人家是怎樣一個長像、我們雖不及親身瞻仰、似乎亦應當研究研究。老康熙當時在大成殿看了許多的像、有塑像、有畫像、有石刻像、有憑几像、有立像、有行像、有行敎小影、等等不一、樣樣不同。老康熙便問孔毓圻：「那一個像最眞？」孔毓圻奏道：「只有行敎小影、最算得住。此乃當年端木賜子貢先生親自傳寫、又經晉代顧凱之重摹過的。」那一張、我們從這兩句話上可以看出、端木先生不但是貨殖大家、而且是個善畫的artist。

孔子的影像雖然不下七八種、可是常人所能看得見拜得着的、就是聖廟的塑像、和聖蹟圖的畫像、都是方面大耳、目朗眉清、鶴髮蒼顏、長髯隆準。這幅畫像更有一樣特異之處。你看他雙眉、兩眼含悲、一似重有憂者、」雖然莊嚴、卻蒼秀、有一種悲天憫人的氣象。前幾天遇著一位孔敎會的先生、他說孔子東西南北一生勞碌、直到獲麟絕筆、木壞山頹、還是一肚子的心事。世界一日不到大同、人民一夫不得其所、他老先生是不死心、不瞑目的。不然這張像片、峨冠博帶、何等威嚴、爲甚麼眉目之間、還透出無限的悲哀呢。可算把普天願力、一片丹心的孔老夫子形容到十二分了。

看官要明白、這可是孔老夫子的臉譜、不是他的眞容啊！古語云：「陶面削瓜、尹軀植鰭、姬手反掌、孔頂若盂。」陶就是大舜、虞下執法如山的皐陶、他的尊範如同刀削了瓜一樣、不管是東瓜是西瓜、總得算是一號、尹就是輔湯滅桀的伊尹先生、軀體和立著魚脊一樣、還算好、沒有鬧成「怒髮衝冠的魚翅。」姬是周朝開國元勳文化老祖的周公旦、反掌是說他的手心和手背轉了向、同打瓜園的陶洪一樣、可不知是左手是右手、若是右手、不知他著書立說的時候怎樣提起筆來。孔頂若盂、就是說的我們這位至聖先師。盂就是飯碗。一個人的頭頂、同飯碗一樣、又不知是碗底朝上、還是碗口朝上。若是碗口朝上、豈不成爲甚麼文化史上的「學者之燈」？

青州民團與警備隊衝突

民團團長薛抵周等被擊斃……雙方開火四小時……日軍武裝入城……民團已完全退出

濟南通信、青州民團與警備隊、積不相容、久爲青人士之隱憂、果於二十一日發生大殘殺、先是保衛團總部副官某、是日在堯溝慶賀懸匾、朱泮藻・黃鳳岐等均因某種關係、須與伊派會議、乃藉某慶賀之際、在彼召集、益都民團長薛抵周、（中仙）本受朱委爲旅長、當在被召之列、隨於是日下午四時、偕敎育局長紀杏村並武裝馬弁八名隨員二人、乘汽車前往、事爲警隊長劉金標探悉、乃於北關正宮廟街一帶、預爲埋伏、薛等之車抵正宮廟轉灣向東時、伏兵突起狙擊、將薛紀二人暨馬弁三名隨員一人擊斃、汽車夫足部受傷、餘均逃逸、城內民團聞訊、當由副指揮紀某、召集緊急會議、決議備戰、夥巷衛街兩過口、均推集廠袋、預備開火、警隊長劉金標、曾因通匪、爲益都縣長李某通緝在逃、嗣因靑州在日軍二十華里範圍之內、縣長不得居城、隨遷閔家莊辦公、劉又返城公然與匪往來、劉見薛某已斃、隨派警隊一部赴閔家莊、捉捕李縣長、以報通緝之仇、該警隊途遇民團未戰即回、當晚劉即召集土匪二百餘名入城、二十二三兩日、小有衝突、至二十四日下午一時、雙方開火、經戰至三時小時稍息、四時又戰、六時始停、經某方調停、結果民團全隊出城、紀副指揮率民團馳赴閔家莊保護縣長、現朱黃兩部暨昌樂陳子成均率隊到青、大有佔據該城之勢、黃鳳岐又向桓台縣政府索餉兩萬元、限十一月十一日送廣饒縣備用、桓台因各鎮市村莊、大都致力繕修圩牆、編練民團、無暇爲黃作聚斂之使役、故對黃並未答覆、說者謂黃氏聚斂、實預備與朱陳聯合、備攻青之用、但二十四晚八時、駐青州車站之日軍已武裝入城、截至昨晚、尚未聞有何舉動也、

蕪湖共黨解省訊辦

男女共十五名

蕪湖通信、此間市公安局、前在寺碼頭及河南等處、破獲共產黨機關四處、搜出證據數百件、先後拘獲共產黨徒干煥然・干影懷・張紹儒・涂賢關・方君武・何純柱・吳民生・祁金標・秦鑫和・陶少蘭・汪世民・柳毅夫・劉玉・許適應・及女犯何桂英等十五名、迭次硏訊、干煥然干影懷方君武三名、均供認爲共產黨之省黨部委員、祁金標供爲蕪湖交通處長、陶少蘭供爲寺碼頭總機關主任、柳毅夫即化名之劉季夫、係省黨部秘書、許適應原名吳福盛、係省黨部宣傳部長、公安局將以上各犯、審訊完畢後、曾據情呈報省政府核辦、頃奉省府指令解省訊辦、乃於二十七日飭保安隊長徐文奎、率同隊兵二十二名、於下午六時將干煥然等男女十五名、一律上拷釘鐐、押至江口、乘招商江順輪上駛赴省、解省府核辦、（二十七日）

長蘆四綱總被捕案

被捕原因之推測……津商會與全體鹽商請求保釋

津訊、天津警備司令部前日下午接奉國府密令、着將長蘆四綱總王君直、郭少嵐、楊丹忱、李少舫看管、聽候查辦、當即令飭公安局遵照辦理、該局乃於前日下午五時、派探分乘汽車四輛、將王郭楊李四人分別傳到、嗣公安局長曾延毅以王君直爲總商會副會長、不便在局中覊押、乃請示警備司令傅作義、傅氏遂命將王等四人一併送至宮北熱河興業銀行原址、暫爲看守、王等至該處後、公安局並派警察四名前往監視、迄昨晚止、仍在被看守中、鹽商方面昨爲此事、曾一度集會、並由總商會會長張品題氏往見當局、請爲釋放、當局以此事係奉密令辦理、未便擅專、張遂辭出、至此案發生原因、現尚不明、據一般推測、係有人謀辦津武口岸、以「豪商強佔蹂運」在寧控告之故、未知是否確實、但查津武口岸曾於本年七月二十日經長蘆鹽運使署令歸蘆綱公所單獨辦理、其令文如左、「案查津武口岸、向由蘆綱公所承辦、因公義協和爭之涉訟、經平政院裁決、仍歸該所接辦、乃商人福昌號憑藉武力、强行霸佔、限期既滿、猶不干休、復與該所訂立契約、合夥辦理、似此强權霸佔、殊失情理之平、即合夥經營、亦非公允之道、應准查照原案、自本年七月一日起、完全責成蘆綱公所繼續辦理、福昌號應令退出、所有同和公新訂契約、着即取消、再現在國民政府已告統一、凡百建設、需款浩繁、應責令該所預繳津武口岸稅款半年、以盡義務、而濟急需云云、（十月二十一日）

續訊、長蘆綱總王君直郭少嵐等四人前日下午被捕後、本埠當局即電京報告、但迄至昨日、並未續接覆電令、故王等昨日仍在看管、將來如何處置、尚無所聞、天津總商會昨爲此事電呈國民政府蔣主席、北平衛戍部閻總司令云、「敝會正副會長益保、並本埠鹽商郭春麟、李玉麟、楊丹忱、日昨突被公安局看管、聞悉係奉政府電令、案情不詳、查郭王李楊四君、俱係長蘆綱總、又均爲本會會董、各有身家、敢懇逾格准轉電令准先交保、不誤傳喚、再候解決、務乞俯允施行、至爲感荷」云云、又蘆綱全體商人代表昨日上午前往運署謁見運使馮齊平、請求保釋被拘各綱總、値馮不在署、旋於下午續往、並遞呈文如左、「呈爲綱總久押、諸務停頓、甘願公保、懇祈俯准轉令保釋事、竊長蘆綱總郭春麟等五人全體被拘、不知所犯何案、懇轉向公安局詢明案情、准

予保釋等情、業經具呈、奉指令第一號內開、呈一、斫悉核、諭決、交財廳建廳查核、㊆浙江省政

彭縣長就職展期 新任吳縣縣長彭國彥

見邵不穿制服、不帶符號、遂指爲盜匪、連入

省府派員來鎮勘址

予保護等情、業經具呈、奉指令第一號內開、呈悉、已據情轉詢公安局矣、一俟准復、再行飭遵、此令等因、奉此、仰見司長維持綱務之至意、商等同深感戴、本應靜候、何敢瀆陳、惟思綱總爲全綱代表、承上宣下、職責甚重、當此大戰甫定、火車不通、各岸壅荒、衆商賠累之際、所有疏通運路、緝捕梟私、既在在須綱總籌劃、即各岸商人久綱虧賠、市面懷疑、已不似從前之信任、故籌借資本、繳納捐稅、亦事事須綱總維持、況當司長下車伊始、從前之隔閡以及利弊、尋無不倚賴綱總爲之達下情而宣德意、現在節屆霜降、指日封河、若不急籌領運、則桀秋需鹽、勢將壅阻於中途、在商人不過滯銷虧引、多加虧賠、在民人則有淡食之虞、在政府則有緝收之害、是綱總之職責如是其重、關係如是其大、一日全數被捕、拘留日久、則一切停頓、倘過此時機、河冰已閉、雖欲挽救、而亦恐無術、商等開會集議、僉以爲國府之久押綱總、直不啻置商等於死地、而捐稅之收入、亦必因之銳減、遂公同議決、全體一致、甘願以全綱各商之身家性命公同具保、爲此呈請俯鑒下情、准予轉電國府、准予保釋、以資辦公、在該綱總等案情未結以前、商等願公保傳訊不誤云、（十月二十四日）

浙省政府會議

二十九日浙省府開一七三次會議、出席委員蔣伯誠・雙淸・陳屺懷・莊崧甫・程振鈞五人、報告及討論事項摘要錄後、㈠國民政府文官處宥（二十六）電告、奉令值茲訓政伊始、對於田賦應力加整頓、限期淸理、以袪積弊、錄請會照、議決交財廳核辦、㈡建設廳財政廳呈報、會同核議浙西水利議事會請撥還提借水利經費一案情形、是項借款、擬請以償還舊欠公債票抵還、祈核示、議決照辦、㈢水災籌振委員會呈爲災重區廣、擬援案帶徵浙省銷類稅一成振捐、以資救濟、請咨部核准、議決照准、㈣杭州市市長呈、爲屬市各機關九月份經費、業已發給、職員捐薪助振、擬自十月份起實行、議決照准、㈤安置浙籍被裁士兵委員會呈報、奉令派員調査開墾區域經過情形、繕具報告書、祈核示、議決、與本委員調査報告併案辦理、㈥嵊縣呈報籌辦新嵊兩縣捲煙酒費捐暨招商承辦開徵日期、並檢送擬訂各項章則、祈鑒核、議決、交財廳審核、㈦浙江省政府建設廳無線電話播音台章程審查報告、（法規審査委員會報告）議決通過、㈧民政廳呈爲根據人口賦額面積釐訂各縣等第造具一覽表、祈核轉令遵案、議決、交法規審査會詳細審核、

記載

大隈侯之政治活動與日政黨

廿九日東京電、關於大隈侯將出馬於政治舞台之事、各方面皆極重大之注意、侯於昨晚之晚、因大學出身議員並前議員等之大隈侯招待會席上、曾表明將出任顯館之決心、切望同志援助、有人聞其將再出席於廿九日之早稻田出身民政黨議員之會合、大隈侯當時並不出席、並聲明謂彼將欲阻止余出而改革政局之事、實屬無益、余自下立於早稻田大學之上、今茲將擔市民之立於民衆之上、以使再於政府行動也云云、（東方社）

廿九日東京電、大隈侯作昨日舉行田系議員之招待會席上之聲明、據測乃彼表明將欲出馬於政界之意、但關於彼將組織新黨、或合同於某黨與否、尙未有確定、故其前途尙須待至數日後、設將組合大選舉運動、即將以其可率少數者乃至二十名之同志、關於此事政友會方面觀測、民政黨將組大新黨、該侯對民政黨方面則謂大隈侯之行動、其暗中必有人從中播弄、使民政黨內加入此擧者將無一名、卽大隈侯當亦不得不中止此項運動也云云、（東方社）

二十八日東京電、日前田系政友、日本倶樂部開大隈信常侯招待會、民政黨出席者山道・降旗・小橋三議員、政友會出席者島田・俵岡二議員、新黨倶樂部出席者有大內・三好二議員、其他尙有二十餘人出席、席上大隈侯聲明決意、乃父之意、於不偏不黨之立場、加入政界、於議會開會時出馬、因此付與之大隈侯之政名策士、今後將立於表面、糾合同志、而籌行政治者、次民政黨、該黨表面雖裝平靜、而內心極爲憂慮、即政友會首腦部見此事亦恐惶之狀、政友會幹部雖採傍觀之態度、實亦不安、而最歡迎者僅[illegible]、（電通社）

意國棒喝黨之六週紀念

舉行二千八百零二起公共便利事業典禮

二十八日羅馬電、意相墨索里尼近曾稱擧行國慶紀念、在□□□作宣、故今日意國各處慶祝棒喝黨革命六週紀念、遵照意相所論、特於今日擧行二千八百零二起公共便利事業如道路學校水力廠海港醫院等之開幕禮、意相親自參加者、爲羅馬至海岸之大道及教育部海軍部新建築等之落成禮、（路透社）

嶺南大學科學院開幕

遠東科學會同時開會

廣州嶺南大學爲擴充科學教育起見、於前數年計劃建築科學院、由煤油大王捐助一半、並由華人募捐一半、頃已建築完竣、於十九日開幕、是日下午四時在該校懷士堂開會、各省代表及海內外科學界人士到者數百人、英美日荷等國均有代表到會、廣西省政府代表前教育廳長雷沛鴻、廣東省政府代表建設廳長馬超俊、教育廳長黃節相繼演說、旋拍照散會、又遠東科學特別會亦於是日假該校擧行、上午九時生物學會議提論文九篇、昆蟲學十五篇、動物學十九篇、物理學會出論文十八篇、下午二時普通科學會議論文七篇、下午八時醫學會議有論文二十二篇、均爲國內外專家精到之作云、

地方消息

蘇州

里舍鎮匪徒洗刦擄人

距蘇鄉湘城十里之常熟里舍鎮、廿八日上午、突到匪船三艘、匪徒二四十人、蜂擁上岸、洗刦全鎮、臨行並擄去該鎮錢新茂木行主之媳及孫各一、元泰南貨店男婦各一、華吉泰小主學徒各一、三家損失約數千元、餘尙未詳、搶畢後、即駕船向西漕石塘方面而去、並悉匪中尙有擄來之西裝肉票三名、下午二時駐湘水警十一隊二分隊長王麒閣訊、即率隊前往追剿、

市政處先期接收

蘇州市政局長陸權、原定廿九日來蘇、與因在京尙須待與錢大鈞一度接洽、故或須展期一二日再來、昨日上午十時、由陸先期委派來蘇之總務科長薛輔碩、財政科長陳復初、社會科長沈高麟、庶務兼會計陸有衡、及各科科員朱立衡、管南英等十二人、至市政籌備處接收、午後始竣、工務科長委前柳工程師（士英）接充一節、亦已發表矣、

法前總理康白銅像啟幕禮中發生紛擾

警察開槍死傷各一人……銅像鼻頰爲人打毀……事涉宗教問題

二十八日法國般恩電、一九〇二年至一九〇五年法總理康白銅像今日行啟幕禮、康爲天主教之勁敵、政教分離案之通過、卽其顯著政績、當行禮時、忽發生暴動、致警察開槍彈壓、死傷示威者各一、教育部長赫里歐爲著名急進社會黨、反對天主教甚力、偕急進社會黨領袖戴拉狄爾到此啟幕、旋許羣衆參觀銅像、不意有復古派青年二十人隨衆前進、內有一青年得警察之允許、置花圈於像下、乃出人不意、從花圈內取出利斧、打毀銅像之鼻與頰、警察上前拘之、其他青年羣起爲難、警察力不能敵、乃取手槍向空開放、衆仍不退、警察乃向人羣中開槍、致死傷各一、警察共拘獲三十人、戴拉狄爾演說、攻擊政府新預算、因預算案准法國教會在國內養成需用人材、並收回已沒收之產業若干也、般恩發生騷擾時、總理當恩賚適在凱恩演說、謂法國之合法和平勢力、不可摧殘、此政府所以願保全法人在美亞斐三洲之衰敝教會於滅亡也云、（路透社）

張伯倫由美赴加拿大

二十八日舊金山電、英外相張伯倫今日由此起程赴加拿大、張伯倫健康全復、卽將由加拿大返倫敦、（路透社）

彭縣長就職展期

新任吳縣縣長彭國彥、（雋丞）、於廿七晚蒞蘇後、原定廿九日接任、嗣因前任交代不及、遂改期三十日先行接收印信、十一月一日、宣誓就職、已電省派員監誓、各科亦已委定、總務科長管運京（甫朋）、民治科長歸仁（志任）、工商農鑛科長陳廷煦（飲和）、

記者會歡迎省府遷蘇

蘇州新聞記者協會、因省府遷鎭、無相當房屋、故又有遷蘇之議、特於二十九日召集臨時執監會議、議決致電省府歡迎遷蘇、電云、南京江蘇省政府鈞鑒、貴府遷蘇、聞已確定、本會同人、熱望殷殷、盼早實行、謹先電表歡忱、蘇州新聞記者協會叩、

無錫

扣貨衝突案之調解

無錫反日會、昨在中華輪船碼頭、扣留裴社宜溧之仇貨、致起衝突、檢查員張燦榮・崔餘實・劉志馨三人受傷、已誌昨報、此事現經公安局長出任調解、仍將仇貨運回郵局保管、俟三天內靜候解決、一面分函宜溧商民協會暨反日會、及各該貨主、儘三日內來錫籌商解決辦法、如逾期無人接洽、由本邑反日會派員將該貨完全付之一炬云、

大批米糧私運出口

本年入秋以來、米價逐步飛漲、最近半月、已迭漲兩元左右、査此次米價飛漲、實緣多數奸商、私運出口、銷售外洋、其辦法係假名運往浙省、由大渲口太湖中運出、據調查所得、先後已運出五六萬石、而連日仍有陸續運出、現地方民衆團體、對於米糧出口、因關係民食問題、擬聯合呈請官廳設法禁止、

懷下市獲解共黨

懷下市保衛長朱枚吉、前日在安鎭附近和尙橋、捕獲共黨顧阿二顧榮生朱根寶朱菊生四名、昨日一併解縣、由股承審員開庭硏訊、據問供認入黨、但不承認有參加暴動情事、當諭分別禁押、聽候核辦、

報聯會二次籌備會議

江蘇省報界聯合會籌備委員會、（廿九日）在無錫縣黨部開第二次籌備會、出席籌備委員邢介文張式良錢鍾汪新民（錢萱夫代）徐德先等、陳德先主席、先報告籌備經過、次討論各案、㈠成立大會日期、議決定十八年一月三日、自十七年十二月三十日起、至十八年一月一日止、其程序、第一日代表大會、第二日選舉、第三日成立大會、各縣報紙、於元旦日出一律休刊兩日、㈡籌備會經費、議決、由出席十一縣籌委員、各擔任五元、㈢徵集消息、議決、由籌備委員會臨時幹事二人擔任、由常務委員臨時幹事若干人、議決、由籌備處委員兼理、㈣本會呈請省指委會各案、有援助常熟市宣公報等三案、未蒙批覆辦理、議、飭和何辦理、議決、併案報呈、㈤成立大會各縣推定代表及提議案、須於十二月二十日以前、交到蘇州籌備處、㈥卜臨記者朱爾錫追悼會、議決派徐縣縣代表出席、㈦十八年元旦日本會成立大會、由籌備會通知全省各縣報紙、在封面登載本會成立廣告、

美大選投票權之統計

二十八日紐約電、聯合新聞社編製統計、査有總統選擧之投票權者、共四千三百萬人、比一九二四年最高額、多一千四百萬人、紐約州居首、本塞爾凡尼亞洲次之、而伊立諾州與俀海俄州有此選擧權者、數亦大增、據專家意見、女子實操支配之權、估計有數大市鎮、女子投票將佔全數百分之三十五至四十五、（路透社）

歐洲俄境災情綦重

積極由西比利亞輸運糧食

二十八日里加電、據俄國最近消息、政府委員行政會已嚴諭鐵路部積極設法由西比利亞運糧來俄、因俄國中部已患糧荒也、運糧最爲急務、雖客車亦可從緩、如不遵辦、立予嚴懲、此論雖已發出、但運糧不速之責者仍多、俄報稱各鐵路集中點糧食堆積甚多、再運糧之車間爲罏所牟事、致生不良結果云、但據外報稱、歐洲俄災區雖廣、但十月內俄糧之運入德國者、約有一萬五千噸之多云、（路透社）

齊泊林飛船由美返德

載男女客六人…各繳費三千元

二十九日侯斯特湖電、德飛船格萊夫齊泊林近由德國飛渡大西洋而抵此者、今晨二時起程返德、載女客一、男客五、各繳費三千元、開載物若干、每磅繳費二十先令、內有棉花一包、打字機兩架、又鋼板一箱、此物將在德拍賣、售資爲船員所有、（路透社）

常州

定期召集黨政軍談話會

駐常第七旅蔡海臣旅長、定於十一月六日午後一時、在該旅司令部開第二次黨政軍聯席談話會、已邀請各機關各團體將地方應興應革事項、預備提案、於四日前送至該旅司令部、以便開會時提出討論、

鳴鳳鄉之命案

鳴鳳鄉謝莊村張金春之妻馬氏、前與種粗田之東台人劉和尙姘識、近馬氏忽欲與劉絕、劉有表兄馬喜寶、卽唆令和尙前往張家拚命、二十五日、劉購生鴉片、至張家吞服、意圖詐害、當經村長等從中調解、悻悻而去、詎至二十七日晨、劉和尙又乘張家諸人赴田工作之隙、潛入張宅、懸樑自縊、追張姓發見解下、已奄奄一息、乃情人將劉抬送至劉自己家中、延至傍晚畢命、現正在交涉中云、

松江

緝私水警會剿海盜餘聞

緝私第四隊潘大隊長、水警第一區池月喬區長、在金山嘴海塘會剿海盜等情、已紀本報、茲將詳情再誌如下、此事先於二十二日有在金山（在洋面）樵柴貧民過塘、向緝私第四大隊長潘梅亭報稱、海盜七八十名、分乘六七船、駛至金山脚下將樵柴貧民擄去四人、欲在作帶路入塘內行刦等語、潘得報知兵力單薄、恐難抵禦、立往閔行邀池區長率隊協助、池氏隨率槍划六艘、至二十五日集中於金山嘴戒備、忽聞西南洋面有激戰槍聲、潘池兩氏即率隊馳至咸家墩西錢涇橋、適緝私第四中隊譚日升亦率第十號海巡李炳暄巡長等到彼、瞭見洋面有一大號盜船擱淺、盜匪數名鳧水而來、見軍隊卽開槍猛擊、潘氏等亦令還擊、歷時良久、卒被格斃二盜、一名老金、一名老陶、擒獲三盜、卽以李昌川金良谷由池氏帶至閔行法辦、楊忠全（卽小楊）由潘氏帶交盧□長訊辦、事後李炳暄巡長以擱淺之盜船中間、必有盜匪藏匿、派舵兵邵南傑赤足涉水至彼、祗有難民三人、並無盜匪、正出艙欲回時、適蘇浙海洋官鹽護運隊二號管駕胡友仁船經過、見邵不穿制服、不帶符號、遂指爲盜匪、連人帶械、一併拘住、經潘池兩氏證明、得以釋放、而槍械終未交出、現正在交涉間、

生四年而三年瘦弱

追服用嬰孩自己藥片乃一變而爲肥壯優兒

小兒瘦弱多病

大抵皆爲腸胃失序而起所謂先天不足者居其少數耳嬰孩自己藥片爲小兒腸胃專藥效大性和雖弱不勝衣之病嬰亦可服用而爲壯胖也

黑龍江交通銀行行員孫揀忱君來書云「小兒現年四歲前三年極形瘦弱時患肚疼腹瀉身熱消化不良等症後服嬰孩自己藥片諸病悉去現則在羣兒中堪稱爲肥壯之優者矣」

嬰孩自己藥片凡經售西藥者均有出售或逕向上海江西路六十號韋廉士醫生藥局購取每一瓶大洋六角每六瓶大洋三元郵力在內收用郵票

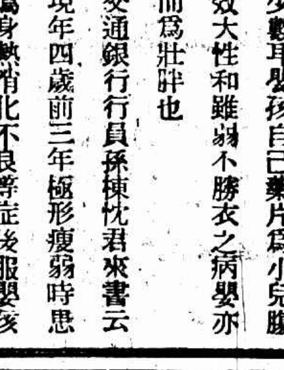

無賴見財拐匪

錢涇橋趙振章冥洋店小東趙強、年十五歲、昨日攜鈔洋五百元送於某處、被該處無賴錢某偵知誘匪、經趙氏報由三區公安局勒令錢某家屬交出外、一面派人四處訪尋、

寧波

蔡家弄刦殺案破獲

寧波公安局偵緝隊、二十六日在東鄉徐東埭拘獲前搶刦蔡家弄蔡琴孫家之盜匪施裕明・張子京兩名、據供尙有同黨之陳祖全・項小江・史雲龍三名在逃、現該隊已將兩犯解交公安局究辦、

定海泰生莊盜案破獲

定海縣政府、前據人報告、前次搶刦泰生莊之盜匪、在白泉唐地方潛居、當卽派警前往拘獲干阿昴干阿興二名、現已解縣訊辦、

偵探隊速獲綁匪

駐紮大磐山之保安隊偵探隊、近據密報、謂本年陰歷七月中綁架上虞隊地干秋富之大磐山匪首干亮貴、乃羽黨陳阿順、現匿居奉化鄉間大寺內、周隊長當卽派兵密往、將陳拘獲、干則已聞風逃逸、據陳供奉化人、七月間綁票案、渠確在內、惟由干爲首、並由楊溝坑人楊阿秀爲引線等語、隨卽又派兵赴楊溝坑將楊拘獲、楊已五十餘歲、與干秋富略有親戚關係、現已併解百官團部訊辦、

駐甬屬防軍調省

駐紮寧波慈谿奉化之省防軍保衛第七團張團長、昨接省政府電令、限該團於月內全部移杭、暫駐第二團原址、至寧奉慈各地、則由駐杭蕭山諸暨等處之第二團兩營接防、張接電後、已准備開拔、

鄞西前楊大火

鄞西前楊地方、二十四日下午三時許、忽然失火、計燬楊國忠屋一間、竺祥華兩間、楊阿文三間、堂前一間、穀一萬斤、蒲源昌一間、阮寶康樓上下兩間、阮寶泉樓屋七間、楊榮福一間、並焚斃四歲女孩一口、干順生二間、史永福樓屋二間、楊全生三間、穀四千斤、總損失共約五萬元左右、

徐州

機車司火被拼戳斃

廿六日晚十時許、津浦路南下加車一列、機頭爲六八號、上有司機及燒火共六人、甫開出徐站到達南洋旗外、有匪徒四五人潛登機車、坐於水櫃之上、機車上人疑爲無票乘車者、驅遣不去、因而揮手下拖、詎該匪徒藏有利刃、當卽拔出將司火吳占元戳傷左臂、吳卽大呼有匪帶刀、將我砍傷、另一司火李長股上前援助、該匪恐軍警聞聲趕至、卽下車向東南奔去、李仍跟追、約十餘步、卽將持刄之匪趕上、雙手抱住、詎該匪以刀猛刺李之小腹、李當卽鬆手倒地身死、匪徒乃卽遁去、廿七日路局職工將李屍舁至材料場放置、報縣檢驗、記者頃往調査、見李年約二十餘歲、戴豆綠色軟帽、青布褲襖、青綠紗襪、玄色纖機緞鞋、小腹血污狼藉、鼻孔亦有血流出、想見刺力之猛、據詢李係北平人、其眷屬均居住北平、路方業電知該家屬來徐收屍矣、

南通

攔刦殺人犯槍決

雙十節張芝山鎭、發生攔刦恒生祠行夥股胡品銀元四千二百元、並將股殺死、移屍溝內、意圖滅跡一案、旋卽獲、施漢淸黃元吉兩名訊據供認不諱、經施縣長電省請示、二十八日、奉省復電、着卽槍決、具報備案、當日下午二時、卽由施縣長孫承審員、簽提該兩犯、綁赴出事地點、執行槍決、

聽委赴海查案

海門縣長文欽明、被該縣人民、向民廳指控焚燬串根等八款、茅廳長現委程昌鄉往查、於二十八日由通赴海、

鎮江

省府派員來鎮勘址

鎭江各團體前日推派代表童仁甫等赴都、分謁鈕主席、陳建設廳長、歡迎省府卽日遷鎭、經面允於兩日內派員來鎭會同各團體、設立籌備處各節、已誌本報、玆悉鈕主席已派水陸公安隊教導團中校庶務股長何則鳴來鎭、察勘房屋、擬先向省政府遷鎭、何君抵鎭後、卽至縣政府及各團體接洽、日報公會、擬請何君參加二十九日下午二時在商會召集會議、以便公同討論一切辦法、

金山

復教發生波折

第一區教職員聯合會、昨復出進明啟教宣言、略謂同人等前以復教待遇問題、提出要求三項、向教育局交涉、因局長態度傲慢、中間經過縣黨部市政局縣政府出任調停、教局對於三項要求、表示有相當容納、同人等以學子光陰可貴、不願多爲爭執、所以接受調停、議決自二十二日起一致開課、中間經過詳情、已見前報、乃局長竟無誠意、臨時變卦、用虛詐手段、欺騙同人、十月二十五日由教育局來函、開會否認前議、措詞荒謬、縣府口頭所表示尤爲擔保者、完全推翻、同人等啞吃之餘、大爲失望、乃於下午一時召集緊急大會、議決由每校推派代表一人、組織罷教委員會、暫時罷教、務達到改善待遇、解除同人等[illegible]爲目的云云、

平湖

民衆團體整委就職

平湖縣黨務指導委員會、於念九日上午十時召集新委民衆團體整理委員在中山廳宣誓就職、整理委員到者有（工會整理委員）干鴻飛・俞品璋・陸增鑄・陸寶忠・錢杏生・蔣辛甫・陸雪琛・（商民協會整理委員）、高曉嵐・高登孚・錢念慈・路祿門・（婦女協會整理委員）、潘淑珍・胡采薇・張敬惠・張雲淡・戚慧珍・張冠坤等、由縣指委會代表陳迪致詞授印、由陸增鑄・高登孚・張冠坤受印而散、

嘉興

盜匪搶刦警所槍械

二十七日晚、縣屬北鄉、南匯鎮、突來盜匪多人、直入警察分駐所將槍械刦去多支、旋經該管水警得訊、協同陸警、出而抗拒、盜匪始退、現本城軍警長官、已令何所長嚴爲追緝矣、

六合

縣商會籌辦商團

縣商會昨因冬防將屆、特召集各業董籌辦商團、當經議決、添募團丁十餘名、經費槍械由各業攤認、四個月後、再訂辦法、

合肥

緝遺費失竊案懸賞購緝

吳縣長以前次點驗委員、被竊緝遺費七萬八千七百元一案、偵緝至今、僅在天主堂駐所、尋獲裝鈔票之皮箱一只、人贓仍毫無頭緒、因特出示、如有秘密通函、聞風報信、因而破獲者、賞洋二千元、並不將報告人姓名宣布、以免牽連拖累、

越獄犯送師部審訊

吳縣長以近月監獄囚犯、屢謀越獄、特於廿二日提出案情重大之匪犯周繼才・何恩玉・干少淸・余壽山・李家才・陶仁香・沈玉山・朱開宏・張餘本・孟現昆等十名、移送八師執法處覆審、以便正法、又因典獄員卞正、亦難辭咎、下令撤差、改委葉成樹接充、於二十二日視事、

蕪湖

三十一旅長辭職改委

十一師三十一旅旅長桂永淸、刻因赴德留學、堅請辭職、經曹師長轉呈軍委會批准、改委該師副師長陳鹹兼任、陳候由京返蕪、卽赴大通就職、

唐拾義久咳丸

有防癆革咳之功

上海廣西路

父子大藥廠

第九百八十六期

新光 The Eastern Times Pictorial Page 時報

十七年十月三十日

重九日(十月二十一日)之北平

北平國術聯歡大會一瞥　該會於十月二十一日在舊總統府舉行
Ⓐ重要職員　左主任駱斌中司令楚漢右余調生　中原照相

Ⓑ女子比賽一　中原照相

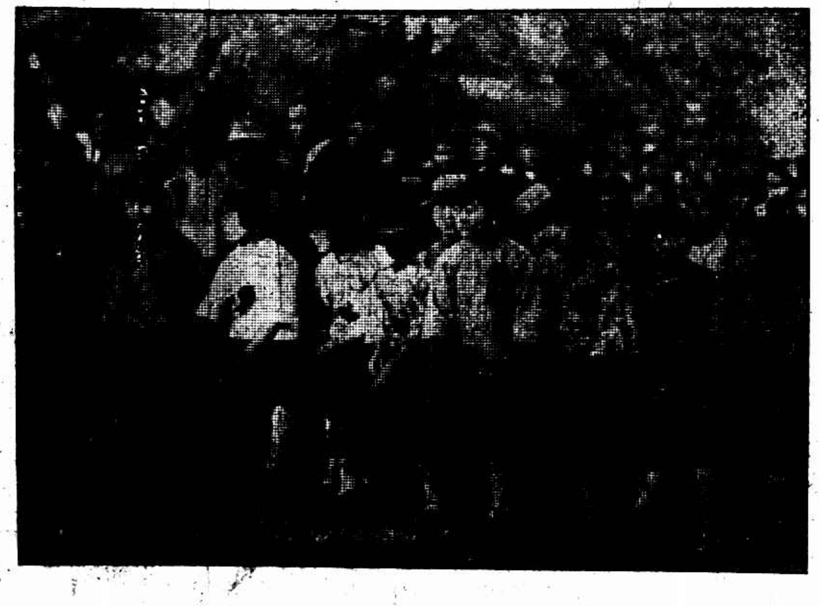

Ⓒ女演員　「自右至左」夏蓮英索叔敏索仲敏劉靜敏張振華金綬芝祁女士金振英　中原照相

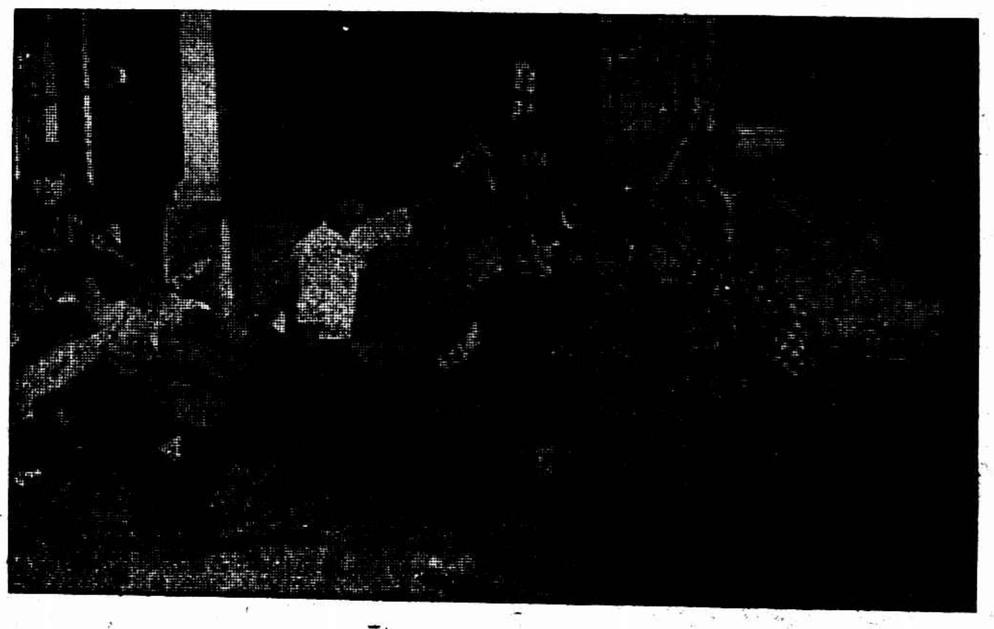

Ⓓ女子比賽二　中原照相

Chinese Gymnastic Competition in Peiping. It was held on October 21 at the former Building for President of the Chinese Republic. Ⓐ Messrs Lon Ping (left) the Chairman, Tsu Han (middle), the Director and Yu Diao sung (right). All being important functionaries of the big Competition. Ⓑ Keen Competition by girls ①. Ⓒ Eight girls taking part in the Competition. Ⓓ Keen Competition by girls ②.

財部通告停兌之中央紙幣等　正籌整理辦法

日本派有田與濟南上海兩總領事　在滬會議

濟案　有田與濟南日領昨日啓程來滬

泉漳會館前匪綁木行小主　贖價須五十萬

兩外輪浦中鬬事　毀壞碼頭與民船　死傷數人

華南農場菊花盛開　該社菊花昨有大宗運滬
現在上海四馬路江蘇農園內陳列　張有德
Beautiful chrysanthemums in the Hwa Nan Agricultural Yard, Shanghai.

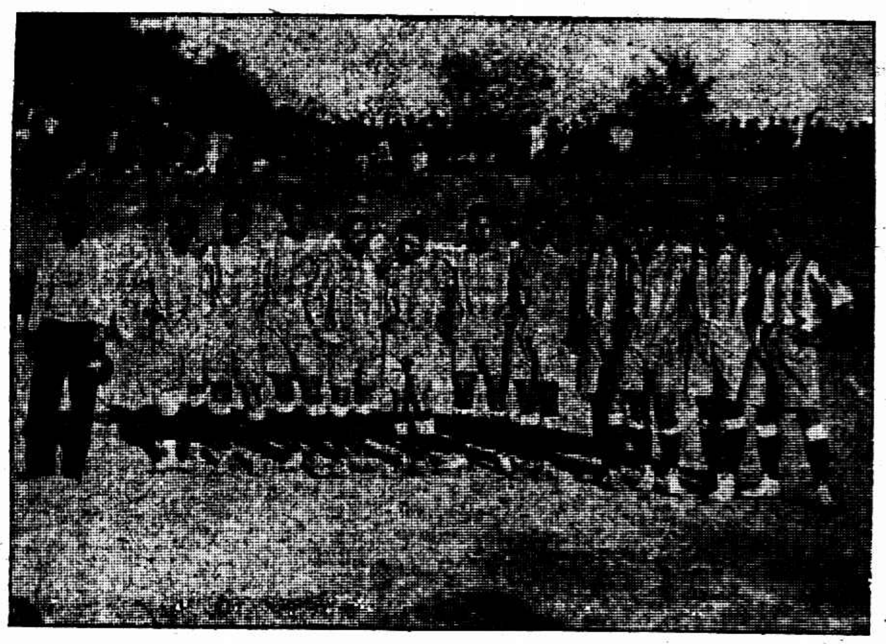

日本大阪關西大學足球隊與北平民國大學球隊比賽足球　十月二十一日下午在太平湖民國大學操場比賽結果三與三之比無勝負日本足球隊之來平此實爲第一次
ⓐ民國大學足球隊　魏守忠　ⓓ關西大學足球隊　魏守忠

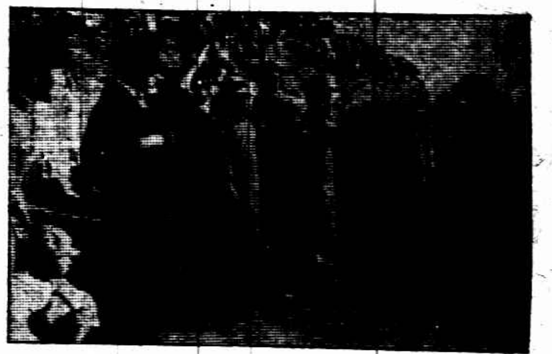

ⓔ壁上觀衆　魏守忠

華南農場 江蘇農場 聯合菊花大會

克利西佛
治咳聖藥
拜耳大藥廠
化痰止咳
功力快
味道好
價錢巧
人人可服

ⓑ比賽情形　中原照相

Football Team of Kwansai University of Osaka vs. Ming Kuo University of Peiping on Oct. 21 at the Campus of the latter. The final result was three all. This was the first Japanese football team to play in Peiping. ⓐ The Football Team of Ming Kuo University. ⓑ The Football Team of Kwansai University. ⓒ big crowd of spectators ⓓ A thrilling game.

上海紀載

王正廷報告外交形勢

昨日下午、王正廷於慕爾鳴路二十一號招待各報各通訊社記者、報告最近外交形勢如次、㊀此次駐滬日領矢田入京與我方接洽談判、連續共計九次、已有具體辦法、此次談判、最重要者、在原則之訂定、連日談判雙方各執己見者、亦即因此、我國府本秉一定之原則、故對各國外交、決不有所差奇、至此次我方主張中日各案在同時解決、外傳中日寧案有於十一月十日可以簽定解決、依照其餘四國同樣辦理一說、完全不確、然寧案以有先例可援、確不難在短期間內解決、漢案簡單、自亦較易辦理、所困難者則爲濟案及廢約是、因雙方各執己見、殊難接近、濟案之爭點、所謂責任問題是也、濟案談判之開始、當以在濟日兵先行撤退、爲開議條件、於此不難窺知本前旨、不致更易、矢田返滬後、即電告該國政府請示俟持到該國政府回電後再當在京討論報載對方是否確有談判之眞正誠意、廢約事件、當仍日本亞細亞局長來華、是否與我方續開談判、余此時不得而知、祇問是誰的代表可矣、至東三省問題、雙方均未提出、並未談及、其餘事件、以未至發表時期、故未能詳告、㊁駐平荷蘭公使歐登科定今晨由平啓程、搭乘平浦車南下、約後晨可以抵京、與我方開始協商關稅問題、㊂西班牙公使亦有由平來京消息、開始協商外交事件、㊃比意兩國公使、此次晉京、談判結果、對撤消領事裁判權、有承認趨勢、較之葡萄牙更爲接近、㊄中義寧案、(見另條)

宋子文與矢田討論關稅

上次中日交涉、談判數次、對于承認關稅自主問題、未曾談及、矢田領事回滬後、曾宣言與宋子文部繼續討論此案、昨日下午二時、宋財長曾與矢田晤談此問題、至四時半方回、其談判內容未曾發表、惟聞此案因日人利害關係頗巨、故極爲注意、恐具體辦法、一時不易決定、

中義寧案調查會結束

中義寧案損失調查委員會、昨日上午十時在新西區交涉署開會、審查結果、以義方在寧案發生時、僅牧師一人被害、餘無其他損失、故易於解決、經昨日雙方委員之同意、由中國方面允爲賠償撫恤金三萬元、惟以中義國交素甚敦睦、且義牧師死後既無妻子、又無家族、莫從收付、故將此款捐於中國辦理慈善事業、並由義方委員出書爲證、於今日三時由雙方委員共同簽字、

駐德公使署新秘書已定

蔣作賓一時未能成行

新任駐德公使蔣作賓(雨岩)行將候船放洋等情、已誌各報、昨有某君親訪並曾詢及放洋時期、據稱至遲當在十一月中旬、因不日尚須赴都一行、至將來隨帶秘書等、內中已確定爲譚葆愼梁崧岑童德禧三人、原任該使館秘書之廉雲台仍將繼續任職、以資熟手、

召集全國商協代表大會

商協會創議 請示於中央黨部

市商民協會籌備處[illegible]中央黨部云、現在各地商民協會、自東南各省、以至平津汴洛粵桂、均已次第成立、本會執行委員會議決、擬由本會發起召集各地商民協會代表、討論組織全國商民協會辦法、藉此使商運努力方針、上海舟車所匯、擬即定爲開會地點、惟是商民協會既爲黨部領導之商民團體、全國商民協會、又曾受前中央商人部商令督促組織、所有本會議決擬召集各地代表錄由相應專電奉陳鈞部、請賜鑒核示遵、以便籌備進行、

報界抗爭郵電案

上海[illegible]前以報紙爲文化之先驅、呈請政府另訂[illegible]辦法、業[illegible]國民政府批准、交由交通部辦理、乃交通主管機關、未能了解此種辦法以政策爲根據、徒斤斤於局部暫時之利害得失、除採用無關宏旨之一二端外、其他一概含混抹煞、上海報界、對此異常不滿、昨又集議繼續抗爭之步驟、務使國民政府之批示見諸實行云、

各工會消息併誌

▲絲廠工聯會 昨日下午一時、絲廠聯工聯合會[illegible]、議決各案如下、㊀推舉幹事六人、[illegible]、㊁要求聯合會向各廠交涉以後不得僱用非會員、㊂要求聯合會撥給失業[illegible]

▲廣幫餅業工會 廣幫中西餅業工會[illegible]召集全體會員大會、㊀討論修改簡章、㊁要求會員組織徵求隊、㊂要求加薪三成、[illegible]

商聯會 查詢紹興查貨案

全國商聯會昨發出一電云、上海全國反日會杭州紹興商會鑒、據紹興商會分事務所電稱、[illegible]全市罷市、商會正副會長[illegible]及會員等在會集議維持、亦被一併拘去、[illegible]民怨沸天、[illegible]主持公道、[illegible]仇貨、自有反日會定章可以遵照辦理、何得擅自拘捕、正副會長開會維持商市、[illegible]、除電浙江省政府紹興縣政府外、又何得拘押遊街[illegible]

兩絲廠工潮平息

閘北[illegible]絲廠因改良工作、採用黑板牌、時常發現絲份不勻等弊、曾由管車一再勸阻、各女工以工作頂頭、心甚不滿、忽於本月二十六日清晨同盟罷工、[illegible]即於二十七日清晨、[illegible]以致[illegible]停工、先後共計三日、上海絲廠協會及閘北區分會於昨日清晨六時偕赴該廠召集各女工諄切開導、各女工始各進廠工作、回復原狀、閘北[illegible]久仁絲廠(大勝對門)各女工因總管車管理嚴厲、羣起反對、前日(二十八)晨上工時始即罷工、[illegible]昨晨亦由沈主席及黃主任到場向衆女工反覆勸導、各女工始照常上工

醬酒業 稽整秤價會成立

上海醬園酒業合組稽整秤價委員會、昨開成立會、市黨部民訓會葉家興、商民協會沈仲英致訓詞、委員張大連等宣誓就職、各會員擬定各區主任、英租界區主任嚴蕭和・魯元李・法租界區主任吳沈伯仁・張肇康・滬西區主任吳實書・吳炳若・美租界區主任方昌修・蔣義・閘北區主任朱怡伯・羅芳槐・城內區主任沈保元・程耕縻・滬南區主任夏沛卿・袁桂良・浦東區主任沈錦標・張頤先・朱正常・莊友照・吳淞區主任張玉麟・大場區主任仇新漁・法西區主任陳蔚文・路敬曜・各區主任推定後、議決辦公地點、在西門萬和醬園內、逢星期四開各區主任及執行會議、

平民醫院之籌款游藝會

平民醫院昨日續假中央大會堂開籌金游藝大會、下午六時觀衆已紛至沓來、八時開始表演、節目㊀滬江大學西樂隊西樂、㊁王无能君獨脚戲、㊂張萍舟君三弦拉戲、㊃培成公學麻雀與小孩、㊄[illegible]君曲戲、㊅阮玲玉女士[illegible]、㊆中華體育會黃英君雙鎖武術、㊇李景林將軍之舞劍、㊈[illegible]女士之[illegible]、㊉[illegible]新劇團之新劇、「一毛不拔」觀衆均甚滿意、此次該會承各藝術大家熱烈贊助、[illegible]維持治安、故秩序[illegible]

上海平民醫院籌備處主席團 自左至右(後排)歐華祺林炯東謝其綱劉道芳鍾廷杳(前排)林康侯許世英馮少山孫枚堂

絲廠女工會之呈文

請取締劉天鵬活動

日日社云、滬東絲廠女工會、呈市政府、爲有劉天鵬夫婦、係搗亂份子、破壞工運、請飭局取締、市政府據呈後、已令社會公安兩局、會同市黨部、嚴行取締云

煙兌業今日開會

煙兌業職工要求事、仲裁會定十一月一日開會、該業公會今日下午一時召集各店東及經理等開一預備會議、討論應付方法、昨已通知各店東、

全國棉花檢驗局不日成立

日日社云、南北未統一之時、我國運輸至外洋之棉花、須由英美各國合組之棉花檢驗所檢驗後、方准出運、今中央政府特飭外交部與該局交涉、收回自辦、已委定陸瑞甫爲驗驗局長、地址擇定九江路二十二號三層樓上、約於下月上旬、即可開辦、

朱兆莘 說外交官之相貌

不必定要美男子

甚矣!外交官…難考試也

國民社云、外交次長朱兆莘由杭回滬、記者訪之於東亞酒店、詢何日晉京、(朱答)外交官考試期近、明日(即今日)即須啓程入都、(問)此次外交官考試取若干名、(朱答)擬凡及格者均錄取、但此層須俟與王部長熟商後始能定奪、(問)取才以何者爲標準、(朱答)文字之外兼取口才及儀容、(問)何以要論儀容、(朱答)凡作外交官赴外國者、儀容至少要五官端正、否則不多見華人之外國人、疑華人皆醜陋、則失我神明華胄之顏面矣、予留歐美十六年、深知此事、認爲非選擇儀容較勝者、不應派充外交官、(問)然則選錄美男子乎、(朱答)不盡然、凡儀容過於裝飾者、在歐美上流社會亦視爲非成事業者、其意殆博婦女歡迎、斷不可派充外交官員、以爲審察態度及談吐均甚要緊、前清舉人考大挑知縣者、專重相貌及儀容、予以爲取外交官領事官亦然、(問)此等取才之法曾否確定標準、(朱答)尚無標準、不過據我所見隨談及之、予到京後將與部中同事細加討論云、

南貨職工會會員被拘

譚一樂等有共產嫌疑

市公安局以方浜橋華安坊南貨職工會會員譚一樂朱敬華楊華光孫春山分發反動傳單、有共產嫌疑、前日派武裝長警到會搜查、將譚朱楊孫四名一併拘獲帶回總局訊悉談克生一名並非譚一樂、業有殷實保證具保出外、其朱敬華等三名、在押總局、聽候審訊、惟譚一樂已經在逃、仍應嚴密查緝云、

雜糧公會請車運貨

華商雜糧油餅公會致交部電云、同業各糧商前在蚌埠購成雜糧一萬二三千噸、無車裝運、延擱已兩月、申市銀根緊急、貨且變壞、籲求退飭該站派車速運、

商會代表連日參觀

全國商會聯合會自臨時大會開會後、各省代表連日參觀各工廠、昨日上午十時代表數十人、由總商會乘汽車參觀寶山路商務印書館、下午二時、參觀江南造紙廠及五洲固本肥皂廠、

牛羊驗烙稅准試辦

日日社云、商民協會牛羊業分會貴紹金呈請財政局、承辦西南北三區牛羊驗烙稅、財政局則轉呈市政府、市政府已加核准、准其暫行試辦、

合作社名義 普通商店不可影射

上海縣商會昨接上海縣政府公函、略謂江蘇省政府農礦廳訓令開、査合作社與一般商店不同、江蘇省合作社暫行條例已有詳需之規定、亟值合作社發軔伊始、誠恐普通商店假用合作社名義、意圖影射、殊與合作事業前途有礙、嗣後凡普通商店未依照江蘇省合作社暫行條例辦理、並呈經設立之許可者、一概查禁、應即立予取締、除分令行、合行令仰該縣長即便遵照辦理、此令等因、奉此、相應函達查照辦理、

徽館中之特出

大舞臺西新開大新樓

中菜館有徽甬京蘇津粵閩各幫之分、大致喜清硬者多就閩粵甬幫等館、喜肥熟者多就徽津京蘇館、而徽州館菜價較廉、食者較衆、故設立亦較多、茲有余清煌君、鑒於三馬路一帶食客衆多、在大舞臺西首創一大新樓、烹調眞正徽菜、與別家頗有不同之點、大致能兼清硬肥熟之長、而調和另有手段、故多異味、昨晚各報記者在彼集會、且飲且談、贊不絕口、侍役殷懃招待、布置十分清潔、尤能一破普通菜館習氣、誠難得也、

上虞同鄉會之執監委員

上虞旅滬同鄉會廿八日假天后宮總商會開成立大會、到滬步青王志祥夏時劉笑天張學鑑徐崇善劉久祥女士張荷珍女士等男女會員五百餘人、選舉執監委員、(名單附後)張介壽王國權嵇齊鼎王志祥謝傭生劉笑天馮登瀛胡志英方佩臣夏時俞多生張學鑑吳玉麟陸銀水嚴曾珮郭永慶俞也鵬(以上執行委員)俞順南李明甫曹鶴亭嚴靜齋(以上候補執行委員)何五良馮步青何永釗張鴻庭俞鍛卿(以上監察委員)顧梓卿陳禹讀(以上候補監察委員)

財政稅收人員召集

財政部昨開臨時財政會議

財政部召集之臨時財政會議、昨日下午在中央銀行二樓會議廳開會、各項情形分誌於下、

▲報到人員 此次宋部長臨時召集會議、由財部秘書處分電各省財政稅收人員到會與議、因時間匆促、路遠者尚未及趕到、故多數缺席、昨日報到者、計有蘇財政廳長張壽鏞、賦稅司長賈士毅、公債司長鍾衍慶、浙江煙酒局長余大鈞、鎮江關監督黎貫、浙海關監督祈礽蒼、兩淮鹽運使代表朱符懿、蘇州關監督代表沈世忠、閩海關監督貝志翔、蚌運局長張任鑾、皖岸権運局長沈濬原、江蘇煙酒局長[illegible]協敘、杭州關監督趙文銳、安徽煙酒局長屠方、浙江捲煙煤油局長鄭勉仁、浙江印花稅局長鄔志通、江海口內地稅局長席德炳、兩浙鹽運使周駿先、淮北運副代表丁恭宣、安徽財政廳代表馮祖培、安徽捲煙煤油稅局長劉敬如、江蘇印花稅局長錢瑛、松江運副陳[illegible]、江蘇郵包稅局長陳洪、津浦貨捐總局長藍文蔚、安徽烈山礦稅征收員謝光旭、江浙箔類特稅局長俞璈、蘇浙麥粉稅局代表韓蘅宜、河北捲煙稅局季運南、江蘇捲煙煤油局長汪厚、金陵關監督張廣年、關務署長張福運、錢幣司長陳行、

▲會議情形 宋部長主席、張次長報告中央整理財政計畫、各代表報告稅收情形、討論者均爲財政部稅收事項、其內容從略、

▲會議展期 此次因會期急促、送省在職人員不及於昨日趕到、故今日仍舉行臨時會議一次、明日下午或須舉行正式會議、

高魯赴法亦有待

江蘇省政府委員高魯新膺駐法全權公使之命、前日來滬、有定於十二月一日赴任之說、日日社記者昨特往高氏寓廬訪問、談話如次、記者(問)江蘇省政府不日將改組、此說確否、高氏(答)然、因鄙人即將出國、而尚有數委員亦另有事故不能常任、故須改組也、(問)聞鈕主席仍蟬聯、有陳其采兼財廳說、未知確否、(答)有此說、鈕主席則想不更動也、(問)先生何日赴法就任、(答)大約尚須勾留一個半月、因中央研究院事務及土地委員會委員紫金山觀象台台長各職務皆須分別交卸、而土地委員會所設之測丈研究所下月即須開課、氣象台在南京鼓樓籌設一午正大放音機、每逢午正前三分鐘、發放一極大之音浪以代午砲、計三分鐘之久、此音浪一停之頃、即爲午正、使首都得於統一之時間得一標準、此兩事皆在創辦時期、必須有一結束之成績、故啓程時期、約在十二月中旬矣、茲將高氏略歷、誌之於後、

高氏、福建長樂縣人、年五十一歲、係國民黨老黨員、前在歐洲留學時、加入同盟會、出身係福建海軍製造學校畢業生、服務鐵路工程三載、復由政府遣送留學比國獲得實業大學、復由比而英而德法諸國、實習研究、中山先生民元任總統、先生任秘書等職、北京政府成立、任教育部中央觀象台台長、於中法教育極具熱心、參加中法協進會及中法大學工作甚力、民九重游歐洲、考察戰後科學之進步、爲教育部任爲留歐學生監督、里昂大學、先生亦發起人之一、被舉爲中法大學協會會長、是年五月、出席日內瓦國際教育會議、同年九月、巴黎萬國美術會議、代表中國出席、被選爲東方美術組副主任、民十二調回北京、整理中央觀象台、被選爲中國天文學會會長、著有相對論原理、十六年、國民政府成立、被任爲江蘇省政府委員、中華民國大學院秘書長、兼紫金山觀象台台長、復被推爲中國太平洋學會代表出席於民國十九年之爪哇汎太平洋會議、著有太平洋之海岸研究一文、今贈此誌云

反日會第四次代表大會

反日會昨開第四次代表大會、主席陳德徵報告、反日會成立以來、計開執行委員會四十五次、收到文件二千八百七十六件、發出文件二千五百七十六件、(印刷品不在內)基金方面九月份止共收銀十五萬九千八百七十七兩四錢一分、共收洋八萬七千六百元○一角八分、未到期洋十二萬元、收支方面、自成立起至十月廿七日止、共收入洋二萬九千五百廿八元一角、共支出洋二萬八千八百三十一元八角九分、存實業銀行洋[illegible]、最近議決於十月底在上海發給通行證、今後對日經濟絕交大綱正在起草中、舉其原則、對於販運日貨之奸商予以更嚴厲之處分、在濟南慘案以前之日貨、商店觀望不發賣者、亦不再予姑息、其次如各種組織狀況反日工作詳細情形、均載反日特刊中、恕不再贅、現在中日交涉尚未解決、日前矢田與王部長談話中之最要者、如組織國際濟案調查團廢棄舊約等、均在磋商中、我們做反日工作者須幫助中央政府協力進行、以謀外交上之勝利、次提案、(子)汪竹一提㊀發表告全國民衆文、決議通過、㊁發表告日本民衆文、議決、譯成日文寄日本各公團、㊂派員向中央及王外長請願根據民意徹底交涉案、議決、推陳德徵汪竹一等培根爲代表、(丑)陳宣人提案㊀改組救國基金管理委員會案(併案討論)㊁厲行確定救國基金用途、除反日會之經常開支外、大部份應舉辦仿製品工廠及市場上求過於供之必需品工廠、收容失業工友案、議決通過、(寅)許性初提議收回國貨公司股本十萬元案、議決通過、(卯)代表大會決定基金之用途之原則執行委員會不得變更案、議決通過、(辰)創辦貧民住宅將所得之房租盈利、創辦平民教育案、(議決)通過、末首都反日會代表夏天報告首都反日會現擬擴大反日運動、有五大主張五大辦法、請會派代表乘國府會議之際、晉京請願、促速解決懸案云云、五時半散會、

漢鈔執券人催兌現

中交漢鈔執券人會、昨日下午三時在靜安寺路會所召集臨時緊急大會、到會者有各業代表五十餘人、公推金潤庠主席、略謂報載中交兩行漢鈔將與中央銀行漢票同一辦法、査中交與中央性質不同、決不能視同一律、本會今日應切實討論、以資補救、次由任矜蘋提議辦法四項、㊀電呈國民政府暨各部請求令飭兩行從速兌現、㊁通電全國商會一致援助、㊂由會正式函致中交兩行嚴重詰問、㊃通告各團體起而協助、經全體贊成、請委員會執行、次洪雪帆報告國府及財政部批示已飭中交兩行設法兌現之公文、末由主席實告兩行若無切實辦法、一味遲延、匪獨國家信用、商民痛苦於不顧、本會當於最短時間內另謀相當方法云云、關於各種呈文電稿、公請法律顧問魏伯楨朱德軒兩君起草、

借屋之痛

▲一方面的合同

▲同意者借

▲不同意者走

房東泰福公司、新近訂定房客租房條律、通告法租界各房客簽訂、薩坡賽路豐裕里、辣斐德路三裕里、成裕里、西門路永裕里等各房客、以此項條律爲準備加租之張本、多表反對、合同原文如後、計分立合同承租、出租、界 路 甲 號、㊀房租訂明先付後住、不得有絲毫之拖欠、㊀按月準房租票爲憑、由收租者前來照收、㊀每月按照陽曆計算收租、㊀如有拖欠等情、則出租者可隨時加租或取銷合同之特權、㊀工部局之四季捐及垃圾捐等、均歸承租者自理、㊀合同自簽訂日起、一年之內、房租不得互相增減、以便待承租者、過期則作無效、㊀此合同以一年爲期、如合同期滿、而仍願繼續承租、則必須將前合同取銷、另訂新合同、其房租則亦另議之、但其小費則可免納、㊀如合同期未滿、而承租如欲取銷者、則雙方必須照原樣修理全備、㊀承租者不准擅自改裝、否則一切俱全、承租者如有損壞等情、於搬遷時必須將合同退還、而取銷之、但不准私相頂替、且不得改換記號、㊀房屋之四圍門窗紗玻璃等、須預先商出租者(經租帳房處)證明、須得出租者之同意允許、但遷移時、仍須裝復原狀、不得推諉、㊀自來水龍頭等、如有損壞等情、一切修理等費、概歸承租者自理、㊀此合同係雙方同意、如有違訂上列各項、其對方得依法律起訴之、計開、每月房租洋 元正、中華民國 年 月 日出租者泰福公司、承租者房客、見證者林深慶律師

葫蘆裏什麼藥?

日政府又派兩要員來

有田・西田・・與矢田合作

(電通二十九日上海消息)據確訊、昨日日本外務省重要會議之結果、決定關於中日交涉之日本方針、有田亞細亞局長本日持政府訓令、由神戶乘船、明後日可抵上海、又西田濟南總領事代理亦接外務省電命、於本日上午十時由青島便輪來滬、明日可到、兩氏抵滬後、與矢田總領事開重要會議、據此觀之、中日交涉之再開必意外促進云

吳淞抄獲大批軍火續聞

軍委會電令聽候處置

吳淞要塞司令部日前在吳淞口外抄獲太極裝載大批軍火、係二十五軍軍用品、由該軍副官吳道華押運、並持有中央軍事委員會護照二紙、要塞司令鄧振銓參謀長馬煜軒因是項軍火數目與護照不符、押運人員言語又多支吾、故即派兵嚴加看管、一面急電中央軍事委員會請示辦法、曾誌二十四日本報、茲悉昨日上午十一時要塞司令鄧振銓奉到中央軍事委員會電令、着將太極輪嚴密看管、聽候處置、以後凡持有護照未經軍委會或總司令命令准可之軍用品、一概加以扣留、

蔡元培 爲女結婚來

蔡元培以女公子威廉女士婚期在邇、由寧來滬料理一切、聞威廉女士爲西湖國立藝術院教授、與該院教務長林文錚君係昔日留學法國時之同學、學成歸國後努力提倡藝術運動、不遺餘力、結婚日期爲十一月三日云、

金問泗又病

(華聞社)金問泗舊疾復發、前晚咳嗆一夜、以致昨日未能到署、據醫生云、須靜養數日方得奏效、並忌酬應、所有日行公務緊要事件、悉送公館辦理、例行事件由各科負責代行、

各區黨分部新成立

▲一區十五分部 昨假上海中學高中部開成立大會、選舉結果、莊心在楊馥生宗孝杰當選執行委員、盧紹稷楊秉範當選候補執委、散會後開執行委員、互推莊心在爲常務、楊馥生爲宣傳、宗孝杰爲組織、

▲三區七分部 昨在白克路上海公學開成立大會、選舉結果、吳佑人徐直毛鳳五當選執行委員、王哀梅華世民當選候補執行委員、

▲三區十六分部 前晚假建華中學開成立大會、選出執行委員凌憲文(常務)陳誠(組織)余一辰(宣傳)、何之培江鎮三爲候補委員、

▲四區一分部 前日開成立大會、票選梁國章李濟東何懷遠爲執行委員、陳舒衡隴植生爲候補執行委員、並推定李濟東爲常務、何懷遠爲組織、梁國章爲宣傳、

▲六區三分部 前日在西寶興路啓英女校開成立大會、選出周慕頤陸覲崇陸書蕉爲執行委員、黃福堂唐慶彭爲候補委員、散會後即開第一次執委會、推定陸覲崇爲常務、陸書蕉爲組織、周慕頤爲宣傳、

電話局事權 交部不允劃

日日社云、上海南京兩市政府、曾呈國民政府、請轉令交通部將兩市電話局、劃歸市政府管理、交通部奉令後、以交通政策、及歷來債務關係、萬難分發、呈復國民政府鑒核、並函市政府查照、

通緝收捐員

滬南收捐員甘銘勳方家麟二人、虧款潛逃、市政府呈請國民政府、並咨各省市政府、一體協緝、歸案究辦、

兩路員役得獎

滬寧滬杭甬兩路各站員役去年因國軍勍勞、交部呈准國府發給獎勵金廿萬元、按照上年八月份薪水以七五折核算分配、已於前昨兩日由該兩路總務處將各站車務機務工務等處員役分別發給、惟[illegible]定於今明兩日續發

會丈局近訊

上寶區會丈局從前對於丈量基地、除徵收升科丈費等外、又有所謂手續費者、今已革除、業主所出各費、均開明三聯收條、若有不符、即可呈控、升科丈費雖稍增加、事實上實爲減輕、宋局長以會丈局爲行政性質、故對於基地糾葛關係、往往發生法律交涉、劃清界限、凡甚地涉法律糾葛者、概由業主自請司法機關解決、會丈局從前歷積之案、達七百餘件者、有民國三四年間、擱置至今、宋局長對此宿案逐漸清理、約計兩星期可竣事云、

農整委就職

第五區

市農民協會第五區整理委員侯澄千嘉庚沈剛香王議孚萬議生等於二十七日假諸翟保衛團團本部舉行就職典禮、散會後開第一次整理委員會、推舉侯澄爲常務委員、千嘉庚爲總務科主任、沈剛香爲登記科主任、王議孚爲指導科主任、萬議生爲調[illegible]科主任、並議決接收諸翟區農民協會、由沈剛香千嘉庚負責、沈剛香提議請市政府免徵多灣案、(議決)呈市農民協會轉呈市政府出示減免、

周方締姻

浙江吳興周心遠君與江蘇吳縣方曼瑾女士定於今日在滬舉行文定典禮、周君係吳興紳周鶴儕之幼子、畢業於聖約翰大學、現供職於財政部江蘇省捲煙煤油稅總局、方女士係[illegible]紳董方諸生之長女、畢業於務本女學、現在滬江大學肄業、

婦協會員大會

市婦女協會廿八日在少年宣講團舉行會員大會、通過議案五項、(一)請市黨部呈中央黨部令國民政府保障女子絕對的財產承繼權案、(二)呈請市政府社會局從速[illegible]、(三)通電各地婦女協會積極進行禁止蓄婢及童養媳案、(四)呈請中央嚴行禁止納妾案、(五)通電各地婦女協會積極進行識字運動案、遊藝、(一)少年宣講團化裝演講、(二)敦仁女學歌舞、觀者甚衆、

孔雀熱心善舉

南京路同昌車行隔壁孔雀領帶公司於日前平民醫院假座中央大會堂舉行游藝會時特印贈特刊萬餘張、又海上各大小報之廣告地位一律讓與平民醫院、該公司熱心公益、可見一斑、

裕昌木行小主 放學歸來遇綁匪
地點在日暉橋泉漳會館前
贖價須五十萬

南市裏馬路商船會館前胡裕昌木行小主人、皖之婺源人、走讀於滬西外日暉橋西首南洋中學正科、每日坐自備包車往來、上星期五下午四時許、小主人與一同學各坐包車放學返家、該處地方僻靜、當包車經過日暉橋東首泉漳會館前、忽有汽車一輛開到、止於包車之前、車中躍下綁匪三名、一匪云、「這兩個、一個是、一個不是、」旋將小主人從包車上拖下、推入汽車中、另一包車上之同學、嚇得面如死灰、包車夫亦呆若木鷄、綁匪旋忽摸出一函、交給該同學、請轉交胡裕昌木號、轉瞬間、汽車開去、不知所終、該同學乃與包車夫等赴胡家報警、拆視綁匪之函、則聲明贖價五十萬、現下各方正在營救中、

寧紹輪
大霧中擱淺 幸即出險

寧紹公司行駛甬滬間之寧紹輪船、前日上午三時、由甬來滬、駛經吳淞口外銅沙洋面、適逢大霧、以致擱淺、直至晚間九時、潮水大漲、始安然出險、迨到埠時、已鐘鳴十二下矣、

吳淞口外 盜匪猖獗
組織護商巡船

吳淞口外洋面、近來發現大帮海盜、來往船隻、遭刦勒贖、時有所聞、吳淞滬嶴船沙船等各帮船商代表林梅卿鄭樹珊周彩生等三十餘人、昨日(二十九日)上午十時、開會討論辦法、經衆公決、組織護商巡船隊、以資保護、經費由各船商負責攤認、兵士槍械餉項等、亦已商妥、由吳淞水上省公安第四區担任、不日即可成立、

南車站東盜封
損失數百元

南火車站東首三山會館西隔壁匯通轉運公司內附設之華運公司、專運旅客行李及貨物等事項、不料前夜七時廿分、突來盜匪六人、二盜把守前後門、四盜各持手槍闖入、該公司時正在發給外脚夫工資、該公司陳經理及司帳鄒友卿夫等十餘人、當被盜等監視行動、計被封去工資洋二百四十餘元、匯通公司帳房鈔洋六十二元、現洋十七元、交通銀行改鈔票五十元、其他各銀行改鈔票一百十元、通商銀行十一月十二號期票一百廿五元、各工友身畔現洋十八元、金戒一只、直貢呢馬褂一件、呢帽五頂、盜等得贓後、均由三山會館弄內向陳家橋逃去、

騙術之奇
二十一年不見 冒弟探姊 席捲潛逃

閘北大統路晉益里四號內慈谿婦人鄔方氏、有一胞弟名祥鴻、於四歲時、過寄與同地羅某爲子、迄今二十一年、亦從未過問、不知如何、本年夏歷六月初二日、有某騙匪、竟深悉方氏家之歷史、登門詭謁、自承爲方祥鴻、到羅姓後如何如何之情形、說得有條不紊、瀝瀝如繪、氏深信之、乃是接連十餘日、見其言語行動、一無破綻、自然毫不置疑、不意至六月十八日清晨、氏起身察視、忽見祥鴻所居之後客堂、房門已大開、返身視之、石庫門亦已門啓虛掩、然猶萬不料胞弟即賊、迨至入房視察、則見狀中已空、箱中所藏之洋鈔一百七十元、暨洋百餘元、以及皮袍棉夾單衣、完全被竊、估值約計洋五百餘元、當即抄單投報四區存案、詎昨日上午、該騙子適被鄔方氏之親戚在小東門撞見、遂鳴警拘至區署、下午轉送四區訊辦、

兩外輪先後闖事
一在浦之東……一在浦之西
軋毀民船二十隻 撞壞碼頭及吊橋 死傷船上人四名

本埠日商大阪公司Paris Maru輪船、昨日上午由外進口、駛經陸家嘴浦面、因風大潮急、致滑擱淺、同時將停泊浦東之各艫船軋損十餘隻、又一美國商輪因避讓該輪、亦將浦西虹口東洋公司碼頭撞損、並軋破碼頭船六艘、茲將失事詳情、調查於後、

該日輪昨日上午進口來滬、擬靠虹口該公司匯山碼頭、起卸貨物、因漲潮關係、須掉頭向東、方能旁岸、正午十二時十五分、適駛至陸家嘴坟山碼頭浦面、已越過匯山碼頭頗遠、遂擬拋錨掉頭、不料其時東北風甚急、又值漲潮、該輪雖拋錨、亦不能立時停止、同時船身靠近浦東方面、登時擱淺、不能行動、

該日輪既向浦東方面靠近、而停泊於浦東之崇明各艫船、一時不及解攬避讓、因互相銜接關係、遂被該日輪接連軋損十餘隻、

至午後二時十五分、適有美國鷄商輪Edenton Seattle號(因本埠並無公司設立、且行期亦無定、)由浦東大來碼頭向北駛來、見該日輪船首在北、船尾在南、橫於浦江、惟有浦西方面則可通過、即沿浦西方面行駛、詎船頭誤向岸旁一直駛去、一時轆舵不及、遂將東洋公司長碼頭西段擠進、東段則受激、向外橫出、東段吊橋登時脫頭落水、而泊於碼頭裏擋之碼頭船六艘、頓被損碼頭軋破、當有某船上燒飯廚某甲、失足墮浦、登時溺斃、尚有船夥四人、亦被軋傷、旋經舁送同仁醫院醫治、

浦東方面被日輪軋損者、爲金長順·馮長元·金源春·金萬順·夏高高·金德泰·張發順·施長茂·陸長利·蔡法仁·周章·毛伊文·李興昌·徐四子等之艫船、損失大小不等、浦西方面被美輪軋損之碼頭船、已在楊樹浦水巡捕房備案者、有姚土牛·彼龍發·周全華等三艘、尚有三艘、尚未往捕房報告、而虹口東洋公司碼頭岸旁長廊、東段倒坍數丈、被擠進之碼頭、事後僱小輪向外拖運不出、墮下之東段吊橋、則由浚浦局吊船設法向上起吊、以便照常與碼頭啣接、惟一時頗難就範、

該日輪自於浦東陸家嘴浦邊擱淺後、即不能向外行動、旋該公司立派小輪兩艘、並僱匯德豐洋行大拖駁三艘、擬將船身拖出、詎直至午後七時、尚不能動、仍南北橫於浦江中、據云、須候深晚漲潮時、或可設法拖出、

盜匪改業
一做鞋匠 一開店舖

去年十一月六日下午六時許、江西路一百十三號粵人葉海田所開之牛皮號、被盜搶刦去值洋六百餘元之財物、經事主報告捕房請緝在案、前日匯司捕房華探長陸連奎得線人報告、是案盜匪匿迹楊樹浦路長安里弄內、改業鞋匠、遂於昨晨與包探閔匯海、密往將鞋匠拘獲、詰悉名賀小四子、揚州人、帶回捕房、供出同黨海州人張家福在乍浦路開設理髮店、探等又往將張拘獲、捕頭諭飭均收押、候解送臨時法院訊辦、

兩館中九盜
先後捕獲

▲廣東路 總巡捕房總稽查處探目季寶林馮百順、偵悉廣東路二百四十五號東安旅館十六號房間、有盜黨蹤迹在內、遂于前日下午督同包探蔡芝田馮儼孚王鴻勝、西探白登、按址密往拘獲盜匪甬人宋開啓丁大熙丁志義、浦人金紀生、上海人高正明、山東人常毛珍等六名、帶回捕房、詰問之下、得悉該犯等於六月廿八號下午十一時、糾黨至福州路六百五十號宏大洋貨店、搶去大小銀洋八百四十餘元、昨晨解送臨時法院、經鄭推事實訊一過、諭本案改期訊理、被告等還押、

▲楊樹浦 楊樹浦捕房探目朱漢波、包探陳佑齡、昨午在楊樹浦洪德坊一千三百二十九號小菜館內、拘獲盜匪清江人李長林李長慶陳書生三名、在陳身畔抄出手槍一支、子彈九粒、一併帶回捕房、捕頭諭飭押候解送法院訊究、

法國醫學博士發明戒煙聖藥

納爾佛

"NIRVA"

市售戒煙藥品類多隱害、獨近年法國醫學博士發明納爾佛戒煙藥片靈效無匹百無一害、絕不用嗎啡海綠英等有毒資料自能將大小新舊煙癮戒除盡淨永不發癮在安南等處暢銷已久得法政府特獎今本藥房獨家運滬到貨無多購試即知服法另詳定價每瓶三元

上海大馬路拋球場

良濟藥房

再誌兩處之火

七浦路……連燒九家 焚斃女孩

昨晨兩時半、七浦路唐家弄大火、焚燬多家、已見昨報、茲悉起火之壁中和米店、係雙開間門面、門牌爲七五〇號至七五一號、住於唐家弄東、被延燒者、爲左鄰七五二號豆腐店、及該店後面之小車行兩家、因該弄極狹、而火勢甚熾、又加以風、致火穿過弄西、累及七四八·七四七號成裕煙紙店、七四七號住戶吳仙卿家、及轉灣唐家弄九十四號實豐柴牙店、九十五號黃包車行、九十六號牛肉店、九十七號某住戶、以上除七五二號豆腐店七四七號九十七號兩住戶被燬其半外、餘均一片焦土、當燒至九十五號黃包車行時、牆壁傾倒、壓傷救火員二人、即送醫院醫治、閘僱腿部受傷、無甚大礙、陸中和米中有名金福者、因從樓窗跳下、致傷腰部、又小車行內有某姓四歲女孩牛牛、不及救出、慘遭焚斃、至黎明時、由該管匯司捕房飭派中西探捕調查後、將孩屍由瓦礫中扒出、舁入斐倫路驗屍所、至十一時由法院陳推事蒞所、驗明屍體、升座公位、據婦人沈朱氏投稱、死孩係其父母託我撫養者、其父母皆在杭州、當火燒時、我因不及攜出、致被焚死云云、陳推事核供、諭曰、驗明死孩牛牛委係生前被火灼傷斃命、着沈朱氏具結領屍棺殮、

潭子灣……吳姓起火
二人傷重

前晚十時許、閘北潭子灣草棚失慎、死傷二人、已紀昨報、茲悉起火之家、爲拉車之江北人名吳文照、火起時、吳猶在睡鄉、迨醒、勢已燎原、即挈其七歲長子根寶及四歲幼子率妻冒火逃走、盡被灼傷、而根寶由父救出後、復入火場取物、遂遭焚斃、吳之妻及幼子傷勢極重、當時即由救火會車送廣仁醫院救治、吳週身灼傷、不能言語、其勢下危、聞送入寶隆醫院、

望夫心切受人愚
羅二羅三哄騙女人
判決後還說能出來

住居閘北新民路六十四間婦人陳王氏、昨扭江北人羅松文即羅二至四區控稱、氏夫陳有興、於去年十月爲綁票案牽累、被老閘捕房拘去、後有羅二與其拉黃包車之胞弟羅三到氏處聲稱、可以有路出罪、爲無罪者、須洋二百五十元、減輕者則一百八十元、氏總望出罪、得允二百五十元、先拿十元、作車費、而其弟亦不再拉車、日在氏家坐吃、旋又說、現已與熊推事說明、可以省釋、須店保出外、氏無店保、乃托曾爲偵探之周德發至布店內蓋章取去、嗣忽又來稱、熊推事謂案情重大、無法可想、乃未幾又來說、他有友人何家居、現爲大官、他即在何處爲書記、可以請何與虞院長說明、最好先拏廿元去買一張永安公司禮券贈送、氏又照付、詎不數日又來、謂臨時法院現將調陳毓秀爲院長、最好錢拏三十元去請客、氏又付給、至晚來言、請客共化洋廿八元、氏即云、餘多作償車資、至此、羅二謂事體已經商妥、將來人放、須洋二百元、到十一月廿二、氏夫最後一次審理、氏與羅二同到法院候信、羅言推事已判決氏夫無罪開釋、即向氏要錢、氏即付他一百六十元、因身畔尚有七元、以待夫婦洗浴燒香之需、乃羅二謂此項費用、女人不懂的、交他去辦可矣、遂步行至捕房門口、等候丈夫出來、詎久久不出、詢問捕房中人、據稱已經上訴、氏夫不能省釋、氏當向要還一百六十元、乃羅云、他有何家居、有虞院長、以大壓下、到底無事的、不料十二月間法院判決、氏夫處一等有期徒刑十五年、現在禁在西牢、氏到正月內又向他索還此款、他云總能弄氏夫出來的、詎迄今九月、未見功效、而羅二亦不見面、羅三亦不在氏家坐吃矣、今在新民路看見他走過、故扭案請求究追云云、當奉提訊、羅二供詞支吾、即由送司法科研訊後、解送地方法院、經檢察官偵審一過、判令羅二收押候究、

工人教唆搶刦
拘究趙金杜

本月二十二號、有盜匪六名、持械搶刦麥特赫司脫路五百〇三號干展良家銀洋三百六十八元、當場被探格斃盜匪炳元一名、生擒盜匪陳才源周妙生等兩名、解送臨時法院、訊押各情已誌本報、茲經中西探調查得被告等曾犯盜刦案多起、並由陳才源供明於七月三號搶刦東鴨綠路一百四十一號傳財來所開之財記鐵廠財物二百九十元、但關於此刦案、係該鐵廠工人趙金杜起意教唆我等搶刦等詞、捕頭當於前日派探往將趙拘入捕房、昨晨解送臨時法院、經推事諭被告趙金杜押候併案解訊、

崇明刦案盜匪
浦東捕獲

行劫崇明西門外[illegible]根郎家[illegible]傷事主家內之犯[illegible]才清陸瑞福等因案發潛逃來滬、匿居浦東張家樓附近、昨晨經[illegible]報告淞滬[illegible]第二團一營[illegible]將三盜獲[illegible]解公安局二區一分所、當[illegible]黃所[illegible]

蓬路命案判决
蔡仲文[illegible]徒刑三年又六月

住居北四川路二百十六號廣東人蔡仲文、本月十一號晚八時餘、在蓬路德興里四百九十三號屋內用手[illegible]同伴劉開明擊斃、被虹口捕房包探郭文通西探長司徒梅拘獲、解由臨時法院訊供終結、昨晨當判云、被告蔡仲文幫助傷害致人於死之所爲、處徒刑三年又六月、未決期內羈押日數[illegible]以二日折抵徒刑一日、

服毒察覺
已不能言語

浙江人李茂松、三十五歲、開三馬路新大同旅館某號房間居住、已有三日、昨日中午約十二時許、忽在房間內吞服生煙自盡、後經茶房察覺、送仁濟醫院醫治、但抵院後、已不能言語、醫生即用急救法救治、因中毒過深、恐有生命之虞、

媒人苦
因其跡近放白鴿 雙目挖出

住居浦東十南交界三橋鎭地方鄉民張阿心、由徐少蘭介紹、費九十元娶孀婦黃氏爲妻、不料未及旬日、潛逃無蹤、當以徐跡近串放白鴿、衆於前日午後邀同當地流氓丁芝良、張心語、張金生、葉阿勳、陽全福、干阿勳等數十人、持械前往、向徐責問、索還九十元、詎徐不理、致觸該流氓等之怒、即將徐拖出凶毆、並將徐雙目挖出、血流如注、倒地不省人事、若輩見肇禍端、始哄而散、事後經徐家人鳴警趕往、將徐舁回家中、請醫救治、並據情報告張江柵鎭南匯縣公安局第七分局暨縣政府請究、

兩幼婢偕逃
准包探撫養
男孩送救濟會

湖州女孩壽命弟、十二歲、身元色布對襟夾襖、青蓮色絹綢夾褲、脚著黑洋襪、黑鞋子、鬍髮、又八歲女孩壽東美、[illegible]穿白條子布短衫、花布褲、脚穿黑洋襪、黑鞋子、鬍髮、前日同在法租界迷路、經捕房[illegible]帶入捕房、昨解送法公堂請示、訊據兩女供、在于姓家爲婢女、[illegible]偕同逃出、詰其主人住址、均不能答、旋有捕房包探[illegible]投稱、請求堂上可否准兩女孩給予領回撫養、作爲[illegible]、中西官判准予暫將兩女交包探領去撫養、如有家屬來認領時、仍須交還、又一年約三歲無名男孩、身穿格子布夾襖、藍布褲子、在法租界迷路、由捕房[illegible]帶入捕房、昨解送法公堂、諭送救濟會留養、候家屬認領、

暗殺黨
已查出一案
…押候改期再訊

老閘捕房包探宋秉正、偵悉閘北虹鎭有暗殺黨機關、遂於前日稟明探長尤阿根、協同中西探密往會同該管公安局督探、在虹鎭二百六十四號等屋內拘獲匪黨甬人張阿毛(即銅匠阿根)、于阿炳于順生[illegible]鈕沈阿清桂金華張長盛、匪婦甬人魏杭云(即銅匠阿根姘婦)張阿香(即葉張氏于阿炳之姘婦)葉于氏主陳氏(于順生妻)等十一名口、抄獲手槍兩支、子彈十二粒、一併帶回捕房、業誌昨報、茲經調查得悉被告等曾於本年九月九號在北浙江路承吉里開槍擊斃俞順祥、遂于昨晨解送臨時法院、即據中西探稟明前情、並稱、被告等尚犯開槍拒捕及暗殺巨案、現尚未查明、要求延期、遂將槍彈呈案請究、推事核供、諭本案改期訊理、被告等仍分別還押、

體育紀載

上海萬國運動會 中華隊預選定期舉行
本星期日—在中華田徑場

上海萬國運動會、籌備已久、將於十一月十七十八兩日在中華田徑場舉行、我國方面、亦在積極進行、準備參加、自開始報名迄今、前往參加者十分踴躍、截至昨日止已達九十餘人之多、濟濟多士、泰半係運動界之宿將、如鍾連基·溫鼎新·伍繩武·逯明等均成績卓著、他若陳虞舟之一萬米、亦頗有把握、將來羣英會萃、成績必爲可觀、茲中華隊爲鄭重起見、决於本星期日(十一月四日)在中華田徑場舉行預選會二次、藉選優良人才、將來與各國健兒一較長短、茲將中華隊報名名單列下、

朱志森·朱瑞鴻·陳虞舟·俞存耀·尹達·黃鉅英·張建業·楊儁·陳虞添·章文元·黃勝白·吳森康·姚良·朱江口·鍾連基·顧再千·鄭伯起·錢奎永·程金魁·張仁家·周斌·程金冠·俞旭初·黃鼎才·李靜平·劉威林·周紹文·葉福辯·曹廷贊·聶守仁·李琳·陳嘉俊·守德潤·本榮耀·溫鼎新·孔悟生·胡英會·涂鍾琦·羅珍如·伍繩武·尹楠·邵樂平·郭明堂·龔經華·曾子恒·張長昌·麥宇楹·曹泰來·李惠靈·張允沁·陳寶球·鄔德基·吳其豐·王定一·孫良波·陳影帆·張用生·林南星·吳學成·逯長興·黃國英·張亞東·芮庭英·郝春德·連宣列·龍學球·林生潤·顧耀學·曹裕·蔡俊德·林杏超·周睦盛·黃飛龍·汪善敬·陳光順·梅洪寶·石金生·周余恩·張造寸·陳木火·高鳳梧·王志紹·王季淮·陳炳坤·沈增爵·張瑞鑾·逯明·陳鎭光·王洪典·劉阿毛·

天津第一次 女校聯合運動
南開女生獲得勝利

天津第一次女校聯合運動會、於二十日下午二時在南開運動場舉行、參加者南開女中、均着白掛藍裙白襪青鞋)省立第一女師、(均着白掛青背心青裙青鞋襪)及女師附小·培德·尚德·培才·新民·仰山·培英各小學、共到運動員三百餘人、參觀者亦有四百餘人之衆、其中尤以女界爲多、南開童子軍、在場維持秩序、二時行升旗禮、行禮後全體繞場一週、即開始表演、女師附小·培才·新民三校聯合表演徒手操、動作整齊、各校學生年幼者僅七八歲、動作合一、頗爲難能可貴、次五十米賽跑、次附小舞蹈尤爲可愛、培英之徒手操表演、亦能博得參觀者之鼓掌、其來尚有三級跳遠、五十米賽跑等項、尤以各校之舞蹈徒手操及游戲、能使人爲之興發、隊球比賽時、女師隊先則大勝、比賽結果、勝利則屬之南開、至六時始發獎散會、成績列下、

▲五十米賽跑 ㈠李興生(南開)㈡張希仙(南開)㈢黃金濤(南開)㈣楊自佼(女師)成績八秒、
▲二十五米賽跑 ㈠唐小梅(培才)㈡盧惠森㈢劉秀英(仰山)㈣劉毓麟(培才)成績五秒、
▲八十米賽跑 ㈠詹宗會㈡嚴劍影㈢楊德君㈣鄭兆明(均南開)成績十三秒又五分之一、
▲三級跳遠 ㈠楊德君㈡鄭兆明㈢詹宗會(均南開)㈣吳文芹(女師)成績二十五尺八寸、
▲立定跳遠 ㈠王志中(女師)㈡黃金濤㈢陸嫣珠㈣孟璧擎(均南開)成績六尺六寸二分之一、
▲二百米四人接力 南開勝、
▲司令球 女師附小勝、
▲隊球 南開勝四十二與二十五之比、

體育場小球賽
明日開委員會

市一公共體育場小足球競賽會、茲因賽期漸近、對於會中開賽裁判事宜、亟須討論、以免臨時發生事故、茲定於本月三十一日下午七時、至市一體育場特開評判會議、

日本帝大足球隊
明日可到滬

東京帝國大學足球隊、竹腰重丸等十九人、於前日(廿八日)由東京出發至神戶、乘上海丸來滬、明日(三十一日)可到滬、

精武體育第三會
舉行提倡女子國術遊藝會

西門路精武體育第三會、爲提倡女子體育起見、定於十一月十日至十二日舉行提倡女子國術遊藝會三天、由該會男女會員表演各種國技、藉資鼓勵、並邀請吳玉孫及其弟小松小石與光裕社名家舉行大會書以助餘興、

復旦將開運動會

復旦大學運動成績、向爲江南各校之冠、此次秋季運動會、擬於一星期後舉行、節目照全國運動會式、已在籌備中、

競華籃球勝華華

昨日(星期一)下午四時、競華籃球隊與華華中學籃球隊作友誼比賽於競華籃球場、結果因競華進退活潑、攻守有方、獲得勝利、比數爲十六與九、

希洛小球隊敗於友光

希洛小足球隊、於前日約友光作友誼賽、三時開始接觸、希洛因逆風應戰、勢難進攻、友光包抄猛進、銳不可擋、幸希洛內衛防禦頗有策略、嗣後風勢更勵、友光乘機打進一球、上半時成一與〇之比、檸檬間後、繼續交鋒、雙方劇戰更烈、但各無進展、總結果仍爲一與〇之比、友光勝、

鹿鳴乒乓戰勝青聯會

鹿鳴隊與青聯會、於本月廿八日下午八時、在青聯會作友誼比賽、雙方勢均力敵、各有所長、酣戰至九時許、結果成七與二之比、勝利屬於鹿鳴隊、茲將成績列左、

鹿鳴		青聯	結果	優勝者
魏柏林	對	劉光德	二對一	鹿鳴
張克昌	對	羅顯堂	二對一	鹿鳴
阮佩韋	對	古炳雄	二對一	鹿鳴
王汝祥	對	高俊臣	二對一	鹿鳴
劉國材	對	陳逢英	〇對二	青聯
唐永杰	對	霍濱	二對一	鹿鳴
方克平	對	陳谷年	二對一	鹿鳴
阮鐵鏗	對	陳源厚	二對〇	鹿鳴
郭文輝	對	陳洪光	〇對二	青聯

清心童子軍之野戰

清心中學本學期初辦童子軍、加入者異常湧躍、由體育任劉雪松担任教練、上星期六午後、整隊到南火車站附近作野外演習、一場劇戰、至傍晚始息、

南方中學體育部開會

南方中學、向極注重體育、昨日召集開會、由該校指導員馮建維主席、討論本學期一切進行事宜、隨即選定會長林堅臣、籃球隊長陳希仲、足球隊長馮靖、書記鮑維瀚、茶話而散、

寶山視導員出發

寶山縣教育局以督學兼委有行政事務關係、不能長期指導校務、於本學期起、特聘南京曉莊試驗鄉村師範第一屆畢業生徐企周任鄉村小學視導員、現徐君已出發視察、

國貨展覽會之內容

開幕兩日夜游藝節目已定

工商部中華國貨展覽會各種籌備工作已告完竣、會場前之國貨路南北入口、各搭彩牌樓一座、四周並由公用局分置進出停車等指示牌、會所門口新建之牌樓亦已髹漆完工。入門爲大禮堂、門口交懸電燈國旗、禮堂可容數千人、內有半圓形之大演台一、開會後聘請名人演講、以及各種游藝舞蹈電影等、均在該處舉行。禮堂之右、爲東院、院前廣場、繞以竹廊、場中有中國水泥公司贈建之噴水池、四周滿植花木。禮堂之左爲西院、則爲兒童體育遊戲場、中有音樂亭、四周分置千秋滑板蹺木等、以供兒童遊戲之用。陳列物品各室、均經編制號碼、自東院下層右編起、首爲一〇一至一〇二號、爲事務室、次一〇三至四號、爲電汽機械部、一〇五泰山磚瓦公司、一〇六中國水泥公司、一〇七瑞昌五金、一〇八開灤公司、一〇九至一一一爲毛革建築工業用品部、一一二張元泰木器號、一一三至一一五飲食品部、一一八至一二〇廣東室、一二一樓梯、一二二至一二四北平特別陳列室、一二五至二八、河北特別陳列室、一二九會議室、一三〇會客室、一三一至一三二、委員辦公室、一三三至五、職員辦公處、東部第二層編起、二〇一至二〇二至二〇五商務印書館、二〇六至七、江南造紙廠及教育醫藥品、二〇八南洋兄弟煙草公司、二〇九至二一一中華書局、二一二益中機器公司、二一三至一五藝術品、二一六至二二〇、日用品部、二二一至二二四、緯成公司、二二五至二二八雷襪絲織同業公會、二二九無錫麗新染織廠、二三〇中新紗廠、二三一華新紡織公司、二三二至二三五染織品部、禮堂前樓爲上海市政府、後樓爲福建部、以上均爲陳列部分、西部第一層禮堂側、一三八五洲固本皂廠、一三九爲陶石齋、樂眞茹培德售品部、一四〇都錦生絲織廠及南洋兄弟煙草公司售品部、一四一恒順糟坊振宇牙刷廠德和豐布號售品部、一四二五卅國貨社兄弟工業社民生化工社售品部、一四三至四六上海銀行特設會場臨時分社、一四七八中華書局售品部、一四九沽之哉、一五〇先施化粧品公司、一五一廣生行售品部、一五二樓梯、一五三四商務印書館售品部、一五八益豐搪磁售品部、一五九中華搪磁、一六〇大華鐵廠、一六一順昌永料器廠、華德呢帽售品部、一六四五冠生園茶點處、西部第二層、二三八至二四二浙江陳列部、二四三以下均爲售品處、二四三勝德、二四四久和五和二廠、二四五祥泰建新雙輪、二四六三友社、二四七美亞、二四八新亞、二四九經綸、二五〇上海皮貨、二五一天福綢緞、二五三緯成公司、二五四勝達、二五五本會寄售部、二五八振華染廠啓文絲織及西湖茶葉公司、二五九孔雀領帶公司慶成綢緞廠、二六〇華東織造廠、二六一益中電氣及偉特電池廠、二六二緯綸毛織廠、二六三冠生園、二六四達豐染織廠永安堂及春華綢廠、二六五廣生行、東第三層均爲陳列室、計三〇一至三〇二、家庭日用品、三〇三至五號錫特別陳列室、三〇六至七古玩、三〇八蘇繡、三〇九至三一一磁器、三一二楊慶和銀樓、三一三至一五絲業、三一八至二〇華榮公司、三二二至二二五先施公司、三二六至二二九永安公司、三三〇至三三三新新公司。

再該會游藝股京劇主任王陳鎓袁履登昨晚又召集海上著名票友於律和票房、討論游藝辦法、議決如下、國展會開幕第一二日夜京劇節目、第一日中華公、（八百八年）蘭社、（銅峰山）逸社、（起解）正誼社、（夜戰馬超）律和、（初出祁山）雅歌集、（四郎探母）第二日爲律和、（連環套）蘭社、（斬龍袍）逸社、（捉放）正誼社、（越虎城）（宇宙鋒）雅歌集、（洪羊洞）第二夜爲中華公、（寶蓮燈）雅歌集、（胭脂虎）蘭社、（惡虎村）逸社、（醉酒）正誼社、（六月雪）律和、（黃鶴樓）皆由各社分別認定、

伍連德之東三省防疫談

字林報云、東三省防疫處長伍連德博士、於上星期日由大連抵申、訪員往訪、即以東三省之疫勢、伍博士云、本年七月底、東三省通遼縣屬農民中、忽有奇異之疾病發生、初覺發熱、頭肢酸痛、有時或下痢、二三日後、便即死亡、八月初旬、通遼農民、亦有多人傳染、奉天及南滿鐵路局所遣之醫士、皆不能明該病之原由、[illegible]

造幣廠重興尚多周折

借款…機器…人選三問題

上海造幣廠、財部正在進行、有明年一月一日成立及任郭標爲廠長之說、日日社記者、昨特往訪財政部及銀行界要人、探悉上海造幣廠因歷史上之關係、決非僅從國所能籌備妥協、而人選問題、尤屬先決問題、查上海造幣廠之籌備、係向無錫洋行所購、造幣廠方面、僅付一部份之機價、故出[illegible]

中央銀行籌備就緒

總裁理事同日就職

中央銀行現已籌備就緒、定十一月一日開業、該行正副總裁宋子文·陳行·理事榮宗敬等、均定是日上午九時舉行就職典禮、昨已柬請各界前往參觀、

形形色色

擅斃小工

三盜定罪

私帶白粉

商場行市

匯兌拆息

外匯甚少變化

標金跌而復漲

棉市仍平

紗市平平

江海關稅務司梅

布告第一千一百三十七號 爲布告事照得本年十一月七日爲滬西八秋季賽馬之第三日本關循例於是日午九點鐘開關十二點鐘閉關等因仰各商人等一體周知此布

中華民國十七年十月二十九日

上海中孚銀行廣告

銀行公會會員銀行

本行開辦已歷十載專營商業銀行一切業務如下

國內外匯兌及押匯

各種定期活期及儲蓄存款

押款及放款

各種信託業務並備有堅固保管箱庫任人租用異常穩安

地址上海仁記路念七號

電話六四六八 六四六九 六四七〇

市價一覽

國外匯票

國內匯兌

各國匯價

金市

銀洋錢市

上海麵粉交易所

華商紗布交易所

上海物品證券交易所

華商證券交易所

滬北米市

滬南米市

無錫紗市

無錫雜糧市

無錫米市

孟買棉市

紐約棉市

利物浦棉市

大連油豆餅

油豆餅

外洋輪船報告

進口輪船報告

出口輪船報告

今天戲目

大舞台

第一台

上海舞台

下記爲影戲院

共和 百刧鴛鴦

北京 兒女英雄

百星 情血

夏令配克 離婚費

虹口 海上健兒

光陸 時髦女郎

武昌 怪手

中華卡門

恩派亞 涿州大戰

萬國 木蘭從軍

中央 萬丈魔

新中央 萬王之王

卡德 偵探血

世界 鴛鴦樓

奧迪安 舞娘妙計

上海 琴聲淚影

通俗 楊貴妃

東華 革命與美人

卡爾登 婦人心